ОДЕССКІЯ НОВОСТИ

газета политическая, литературная, научная, общественная и коммерческая.

№ 4113. Вторникъ, 14-го Октября 1897 г. Выходитъ ежедневно, не исключая и дней послѣ-праздничныхъ Вторникъ, 14-го Октября 1897 г. № 4113.

ПРОДОЛЖАЕТСЯ ПОДПИСКА НА 1897 ГОДЪ
на ежедневную (не менѣе 330 №№ въ годъ)
политическую, литературную, научную, общественную и коммерческую газету
„Одесскія Новости“

„Одесскимъ Новостямъ“ разрѣшено печатаніе рефератовъ о дѣлахъ, разбирающихся въ военно-окружныхъ судахъ.

ПОДПИСНАЯ ЦѢНА НА „ОДЕС. НОВОСТИ“

Въ Одессѣ: Безъ доставки:	Съ доставкой:	Съ пересылкой въ другіе города:	
На 1 мѣсяцъ — р. 90 к.	1 р. — к.	На 1 мѣсяцъ	1 р. 10 к.
„ 3 „ 2 „ 50 „	2 „ 75 „	„ 3 „	3 „ — „
„ 6 „ 4 „ 50 „	5 „ — „	„ 6 „	5 „ 50 „
На годъ 8 „ — „	9 „ — „	На годъ	10 „ — „

Съ 15-го октября 1897 по 1-е января 1898 г.
Въ Одессѣ 2 р. 40 к. | На города 2 р. 60 к.
Съ 15 октября по 15 ноября: въ городѣ 1 р. на города 1 р. 10 к.
За границу доплачивается къ подписной цѣнѣ 60 коп. въ мѣсяцъ.
Допускается разсрочка платежа подписной суммы.
ПОДПИСКА ПРИНИМАЕТСЯ:
въ Главной Конторѣ—Ланжероновская, д. № 30. Телефонъ № 230. Редакція помѣщается тамъ-же.
Контора открыта отъ 8 час. утра до 8 час. вечера.

ПОСЛѢДНІЙ СПЕКТАКЛЬ.
Городской театръ.
Во вторникъ, 14-го октября, Харьковской драмат. труппой, подъ дирекціей А. П. Дюковой, представлено будетъ: „Бѣшенныя деньги“ ком. въ 5 д., А. Н. Островскаго. Участв.: г-жи Петина, Бѣльская, Александрова; гг. Петина, Шуваловъ, Смирновъ, Аркунинъ и др. Начало въ 8 час. вечера. 11414-Г

Новый Театръ
Во вторникъ, 14 октября, представлено будетъ:
„Она его ждетъ“,
шутка въ 1 дѣйств. соч. Родиславскаго. Участв. г-жи: Свѣтлова и Грекова; гг.: Даниловъ и Смирновъ. „Разрушеніе Помпеи“, фарсъ въ 3 д., Д. А. Мансфельда. Участв. г-жи: Никитина-Лельская, Слободина, Айдарская, Султанова и Грекова; гг.: Біязи, Катарскій, Балкишинъ, Даниловъ и Вишновскій. Начало въ 8 ч. веч. 11418—Н

При складѣ суконныхъ товаровъ
А. БАРТА,
на Александровскомъ проспектѣ, между Троицкой и Еврейской,
МАГАЗ. №№ 14 и 15,
ОТКРЫТО РОЗНИЧНОЕ ОТДѢЛЕНІЕ
съ продажей по оптовымъ цѣнамъ разн. сукон. товаровъ, какъ-то: новѣйшія матеріи для ПАЛЬТО, КОСТЮМОВЪ и БРЮКЪ, форменныя сукна для гг. офицеровъ, студентовъ и учениковъ всѣхъ учебныхъ заведеній, а также для ДАМЪ новѣйшія матеріи для костюмовъ, мантилій, ротондъ и крыши для шубъ.
Смѣю надѣяться, что по посѣщеніи моего магазина гг. покупатели убѣдятся въ доброкачественности товара и умѣренности цѣнъ. Продажа производится безъ торгу.
11361—Б Съ почтеніемъ А. БАРТЪ.

— ПЕРВЫЙ РАЗЪ ВЪ ОДЕССѢ. —
САМЫЙ БОЛЬШОЙ МУЗЕЙ и ПАНОПТИКУМЪ ВЪ МІРѢ
Шульце-Беньковскаго,
въ Городскомъ саду въ павильонѣ М. К. Казовскаго,
открытъ ежедневно. Болѣе 1000 разныхъ новостей, а также ежедневно представленіе. Живая кукла Добосъ Японъ Птичья Голова, королева огня миссъ Элли, чудо Алли Хассанъ, извѣстный композиторъ П. А. Лупашко и проч. Входъ въ музей и на представленіе 22 коп. Подробности въ афишахъ. 11420-М

ДАМСКІЯ ПЛАТЬЯ И КОНФЕКСІОНЪ.
Пріѣхавъ изъ Парижа, гдѣ много лѣтъ практиковалъ въ главныхъ домахъ улицы de la Рех, я открываю 20-го сего мѣсяца въ Одессѣ
Екатерининская ул., д. Шварца, рядомъ съ Ліонск. Кредитомъ
мастерскую Дамскихъ платьевъ Конфексіонъ
и Мѣховыхъ вещей,
которыя будутъ исполняться мною съ большой тщательностью и въ самомъ изысканномъ вкусѣ, по послѣднимъ парижскимъ моделямъ. Смѣю надѣяться, что заказчицы останутся мною довольны.
11411-Н Съ почтеніемъ Ш. Немировскій.

Часовой магазинъ
О. П. РУППЕРТА
(основ. въ 1841 г.),
Екатерининская улица, домъ Греческаго училища, напротивъ дома Вагнера,
РЕКОМЕНДУЕТЪ СВОИ ВНОВЬ ПОЛУЧЕННЫЕ:
ЧАСЫ золотые, серебряные, стальные и никелевые
ЧАСЫ карманные съ боемъ, отбивающіе минуты и т. д.
ЧАСЫ хронографы-секундомѣры.
ЧАСЫ поддѣльнаго золота всѣхъ системъ.
ЧАСЫ контрольные для сторожей.
ЦѢНЫ ВЕСЬМА УМѢРЕННЫЯ. 11408—Р

Мыловаренный заводъ
В. САНЦЕНБАХЕРЪ и К°
въ Одессѣ
имѣетъ честь довести до всобщаго свѣдѣнія, что единственно ихъ мыла награждены Императорскимъ техническимъ обществомъ на Кіевской Сельско-Хозяйственной выставкѣ
ЗОЛОТОЮ МЕДАЛЬЮ. 11366-С

Русское Общество Пароходства и Торговли
Съ 16 октября по 1 ноября сего года пароходы Николаевской линіи будутъ совершать и ночные рейсы съ отходомъ изъ Одессы по Четвергамъ и Субботамъ въ 11 ч. веч., а изъ Николаева по четвергамъ и пятницамъ въ полночь. 11419—Р

Симъ доводится до свѣдѣнія почтеннѣйшей публики, что
Мастерская и Дамскій Конфексіонъ
ФЕЛИКСА АИЗМАНА
ПЕРЕМѢЩЕНЫ
изъ дома Бекеля по Почтовой улицѣ, въ домъ РОЗЕНА, бывш. Вургафта, по Ришельевской ул., противъ магазина Бродскаго.
Существуя съ 1865 г., фирма успѣла зарекомендовать себя съ лучшей стороны добросовѣстнымъ и аккуратнымъ выполненіемъ заказовъ, а потому смѣетъ надѣяться, что и впредь не будетъ оставлена безъ вниманія со стороны почтеннѣйшихъ заказчицъ.

Натуральная минеральная СЛАБИТЕЛЬНАЯ горькая ВОДА источника
ФРАНЦЪ-ІОСИФЪ
въ Будапештѣ, рекомендуется какъ
СЛАБИТЕЛЬНАЯ ВОДА 11150—Ф
не содержащая вредныхъ здоровью веществъ. Для нормальнаго пріема достаточно одного виннаго стакана. Продается во всѣхъ аптекахъ и аптекарскихъ магазинахъ Россіи и заграницей.
Дирекція источника горькой воды «Францъ-Іосифъ» въ Будапештѣ.

Косметическіе магазины Эвальда Гельдера
1) Ришельевская ул., д. Баржанскаго (уг. Полицейск.)
2) Дерибасовская ул., д. Ралли, (уг. Гаванной).

Частное мужское училище И. И. КАЦА.
Существуетъ съ 1881 года. Екатерининская, д. Криммера, № 65,
училище подготовляетъ дѣтей въ гимназіи, реальное и коммерческое училище. Изъ 18-ти учениковъ, окончившихъ училище въ настоящемъ году, 9 выдержали испытанія въ августѣ с. г. въ коммерческомъ училищѣ Императора Николая I, 6—въ гимназіи, 3—въ 6-т классномъ городскомъ училищѣ. Пріемъ прошеній ежедневно отъ 8—9 ч. утра и отъ 2-3 полудн. Дѣти шестилѣтняго возраста принимаются безъ экзамена. Плата годичная. Допускается разсрочка. 10234—Кя

При сегодняшнемъ № «Одесскихъ Новостей» всѣмъ иногороднимъ подписчикамъ разсылается объявленіе
Сельско-Хозяйственнаго Товарищества (Земледѣльческаго Синдиката)
въ Одессѣ. 11413—О

ПЕРВЫЙ ДЕЖУРНЫЙ ПУНКТЪ
ночныхъ и дневныхъ дежурствъ
ОБЩЕСТВА АКУШЕРОКЪ
гор. ОДЕССЫ, Дальницкая, между Степовой и Михайловск., входъ съ Михайловской, д. Горохова. 11400-А

ФИСГАРМОНІЯ
МАЛОПОДЕРЖАННАЯ,
дешево продается.
Адр. узн. въ главн. конт. „О. Н.“ 11403-Ф

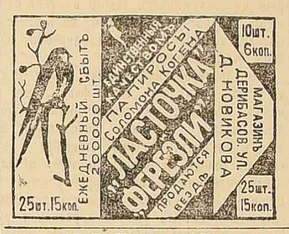

НОВОСТЬ.
6 РОМАНСОВЪ
соч. З. КОГАНА.
№ 1. Помнишь лѣтнюю ночь? 30 к.
„ 2. Мнѣ снился сонъ 40 к.
„ 3. Вотъ восходитъ луна 50 к.
„ 4. То былъ блаженный миръ 30 к.
„ 5. Если встрѣчусь съ тобой 30 к.
„ 6. Такъ и рвется душа 25 к.
Изданіе Музыкальнаго Магазина
Л. П. Ортенберга,
Ком. Отд. Императорскаго Рус. Музыкальн. О-ва въ Николаевѣ.
Въ Одессѣ, у А. ГУСТАВСОНА.
Выписывающіе отъ издателя всѣ 6 романсовъ за пересылку не платятъ. 11102-А

Замканіе
Его сущность, причины предупрежденія и лѣченіе. Популярный очеркъ д-ра И. К. ХМѢЛЕВСКАГО, поступилъ въ продажу. Цѣна 1 руб. Выписывающіе прямо отъ автора (Одесса, Надеждинская 23), за пересылку не платятъ. 11106—Д

Одна комната отдается въ наемъ, можно и со столомъ. Уголъ Греческой и Польской, домъ Берештейна № 10—кв. № 7.

Харьковъ, Екатеринославск. ул., I класс. соединенныя двѣ гостиницы
„РУФА и РОССІЯ“
№№ ОТЪ 75 К. И ДОРОЖЕ.
Подъемная машина. Ресторанъ. Образцовая кухня. 8121—М

ЗУБНОЙ ВРАЧЪ
Я. С. ХАРЛИПЪ
ПЕРЕѢХАЛЪ на Дерибасовскую улицу, домъ Жульена № 19. 11255—Д

Извѣщеніе.
Одесское окружное правленіе Императорскаго россійскаго общества спасанія на водахъ имѣетъ честь пригласить гг. почетныхъ, пожизненныхъ и дѣйствительныхъ членовъ общества пожаловать въ воскресенье, 19-го сего октября, въ 11 часовъ дня, на спасательную станцію «Генералъ-Адъютантъ Посьетъ», на Большомъ Фонтанѣ», для присутствія при служеніи благодарственнаго молебна въ память чудеснаго событія 17-го октября 1888 года. Поѣздъ трамвая отойдетъ изъ города въ 11 часовъ дня.
Предсѣдатель округа, почетный членъ, генералъ-лейтенантъ Зеленой.

ДОКТОРЪ
Л. В. Гопенгендлеръ
Тираспольская, д. Мангуби, № 12.
Пріемъ отъ 1 ч. до 4 ч. ПО АКУШЕРСТВУ и ЖЕНСКИМЪ БОЛѢЗНЯМЪ. 10909—Д

Д-ръ КИРБИСЪ
Нервныя и внутреннія болѣзни, спеціальное лѣченіе электричествомъ. Пріемъ съ 8—9 и съ 12—3 ч. д.
Ул. Преображен. и Ямской уг., д. Ковлера № 106. 5663-К

ЧАСТНАЯ ЛѢЧЕБНИЦА И ПРІЮТЪ
для душевно-больныхъ
Д-ра С. Г. Штейнфинкеля
Средне-Фонтанская ул., 16, дача Гуровича телефонъ № 485.
Завѣдующій: д-ръ С. Г. Штейнфинкель.
Консультантъ д-ръ М. П. Сименовичъ. 9000—Л

ЧАСТНАЯ ЛѢЧЕБНИЦА
нервныхъ и душевныхъ больныхъ
Д-РА М. Я. ДРОЗНЕСА
Собственная дача, за Мал. вокз. Телефонъ № 317. 8254—0-10

КУРСЫ МАССАЖА
и ВРАЧЕБНОЙ ГИМНАСТИКИ
при массажномъ и врачебно-гимнастическ. пріемномъ покоѣ д-ра М. Б. Шмулевича, Коблевская ул. (уг. Собор. площ.), д. Базили. Записываться можно ежедневно отъ 11—1 ч. 10805 Ш

Д-ръ В. Круковскій
Дерибасовская, ул., (уг. Преображенской) домъ Спиридиной, № 33.
Пріемъ по накожнымъ, мочеполовымъ отъ 8 до 1 часу и отъ 5 до 7 час.

Д-ръ Кацманъ
Пріемъ больныхъ по внутреннымъ и дѣтскимъ бол. съ 8—10 ч. и 5—7 ч. Кузнечная, между Тираспольской и Успенской ул., д. Курца, 43. 8382—К

Д-ръ А. М. Болухеръ
ДѢТСКІЯ БОЛѢЗНИ
Княжеская ул., д. Мандражи, № 21. Пріемъ отъ 10—12 ч. и отъ 5 до 6 вечера. 8349-Д

ЖЕНЩИНА-ВРАЧЪ
М. С. КАУФМАНЪ
принимаетъ больныхъ по женскимъ, дѣтскимъ и внутр. бол. ежедневно отъ 11 до 1 часу. Уголъ Троицкой и Пушкинской, д. де-Азарта, кв. № 11. 2975-Т

ЧАЙНЫЙ и КИТАЙСКІЙ МАГАЗИНЪ Д. Ф. ДЕМЕНТЬЕВА
Дерибасовская между Екатеринин. и Ришельевской, д. Греч. училища.
ОБРАТИТЕ ВНИМАНІЕ:
Только что поступилъ въ продажу привезенный на пароходѣ „ЯРОСЛАВЛЬ“, Добровольнаго флота, ЧАЙ 1-го сбора 1897 г. Самаго высокаго качества, какой только былъ въ продажѣ на рынкахъ Китая. Ароматъ и вкусъ этого чая замѣчательны. Пріобрѣтеніе изъ первыхъ рукъ большой партіи даетъ возможность удовлетворить самый изысканный вкусъ за умѣренную цѣну.
1 фунтъ ароматическаго высокаго ЧАЮ вмѣстѣ съ чашкой 2 рубля.
1) Отдѣленіе въ Николаевѣ—Соборная, домъ Инглези. 3) Отдѣленіе Ялта—Набережная, домъ Рыбицкой. 8010
2) „ Ростовъ-на-Дону Садовая, д. Гепчъ-Оглыва. 4) „ Екатеринославъ: Проспектъ, домъ Бабушкина.

Дѣтская Лечебница
Л. М. ГУРФИНКЕЛЯ,
Преображенская ул., № 58, уголъ Успенской.
Пріемъ больныхъ отъ 9-ти до 12-ти и отъ 4-хъ до 6-ти часовъ.
Плата за совѣтъ 30 коп.
ОСМОТРЪ КОРМИЛИЦЪ и ПРИВИВКА ОСПЫ.
При лечебницѣ имѣются постоянныя кровати.

Перья Крука.
Эти перья своимъ качествомъ превосходятъ всѣ существующія перья, удобны для всѣхъ конторскихъ работъ, даютъ отчетливо тонкіе и толстые штрихи. Великій, испробовавшій на письмѣ свойства этого пера, непремѣнно найдетъ, что лучшаго желать нельзя. На каждомъ перѣ надпись по русски: „Каллиграфъ Ш. Крукъ“. Остерегаться подмѣнки. Продаются въ магазинахъ. Хранятся и др. писчеп. мат. въ требованіи обращаться: Одесса, Дерибасовская, уг. Екатерининской, д. № 17, Санца, кв. 3. Иногородніе могутъ за свѣдѣніями обращ. письменно.
10845-К Проф. каллиграфіи Ш. КРУКЪ.

Красиво и скоро писать
выучиваетъ въ 8 урок. лично и заочно
Ш. КРУКЪ.
Всякій дурной почеркъ превращается въ изящный и бѣглый контор. шрифтъ. Преподаетъ шрифты: рондо, готикъ, фрактурный, батардъ, монограммы и пр. Иногородн. преп. заочно. Методъ удостоенъ массы благодарностей, аттест. и поч. отз. За 2 семи-коп. марки высыл. усл., пробн. письмо и коп. отз. Адр.: Одесса, Дерибасовск., уг. Екатерин., д. О. Н. № 17, Санца, проф. каллиграфіи Ш. КРУКУ.

ВЪ МАНУФАКТУРНЫХЪ МАГАЗИНАХЪ
В. Т. ПТАШНИКОВА
полученъ громаднѣйшій выборъ
МОДНЫХЪ СЕЗОННЫХЪ ТОВАРОВЪ
пополняемый ежедневными полученіями изъ Московскихъ, Лодзинскихъ и заграничныхъ фабрикъ.
Въ главномъ магазинѣ имѣются
СПЕЦІАЛЬНЫЕ ОТДѢЛЫ:
суконныхъ, полотняныхъ и коврово-мебельныхъ товаровъ.
ЦѢНЫ ТОВАРАМЪ ВО ВСѢХЪ МОИХЪ МАГАЗИНАХЪ ОПТОВЫЯ.
Поименованные товары имѣются также и въ другихъ моихъ магазинахъ: въ Одессѣ, Ялтѣ и Никольскѣ (Восточная Сибирь) 8694-К

ФЕЛЬЕТОНЪ „ОДЕСС. НОВОСТЕЙ“.
14-го октября 1897 г.

Plusquamperfectum.

(Давнія времена, 1852—1872 года).
III. *)

Подъ впечатлѣніемъ военнаго ненастья.

Тяжелы были впечатлѣнія 1854—55 гг. не потому только, что въ эти годы впервые пришлось мнѣ соприкоснуться съ суровою и немилосердною дѣйствительностью доживающаго дореформеннаго строя. Военное ненастье, повисшее надъ русскимъ небомъ, гнетущимъ образомъ отражалось въ общественныхъ слояхъ, еще думавшихъ объ отечествѣ. Еще сильнѣе въ глубокихъ народныхъ пучинахъ.

Я совсѣмъ не помню перваго впечатлѣнія альминскаго пораженія. Судя по послѣдующему, оно должно было быть ошеломляющее. Отъ Прута до Аустерлица и отъ Фридланда до Альмы русскіе не знали пораженія на полѣ битвы. Аустерлицъ и Фридландъ приписывались генію, который все-таки былъ побѣжденъ, въ концѣ концовъ. Въ обществѣ существовала увѣренность въ русской непобѣдимости. Однако, за Альмой послѣдовалъ и Инкерманъ, и Черная Рѣчка, паденіе Малахова Кургана и сдача Севастополя. Впечатлѣніе отъ Инкермана я довольно явственно помню. Суровыя лица стариковъ офицеровъ, кусающихъ свои сѣдые усы; сосредоточенно взволнованное лицо отца; мать со слезами на глазахъ, — вотъ что связывается въ моей памяти съ Инкерманомъ. Кто виноватъ, однако? Никто не сомнѣвался, что всѣ мы исполнили свой долгъ такъ же, какъ подъ Полтавой и Бородиномъ. Постепенное движеніе общественнаго сознанія къ уясненію причинъ этихъ роковыхъ неудачъ было самымъ виднымъ общественнымъ явленіемъ этихъ тяжелыхъ годовъ.

Прибывали раненые. Начались разсказы очевидцевъ и взволнованное сужденіе о ходѣ войны, уже не по однимъ реляціямъ.

— Нельзя вести конницу въ аттаку, если лошади шатаются отъ истощенія, еле могутъ и рысцою двигаться... Одры голодные...

— Нельзя выходить противъ отличнаго оружія съ палками, говорятъ другіе, сравнивая наше допотопное вооруженіе съ усовершенствованнымъ оружіемъ союзниковъ.

И т. д. И т. д.

Чувствовалось что-то роковое въ этихъ условіяхъ, въ этой полной неготовности, совершенной нераспорядительности, въ этомъ голоданіи лошадей, необутости солдатъ, негодности оружія. Начинали сознавать, что причина въ самомъ строѣ, невозбранно властвовавшемъ въ это сумеречное время, передъ реформаторскимъ разсвѣтомъ быстро приближавшейся новой эпохи.

Въ Запискахъ Гнѣдича, новороссійскаго старожила, описывающаго туже эпоху 1853—1856 годовъ, я прочелъ искренныя строки о равнодушіи новороссійскаго общества и мѣстнаго населенія къ ходу войны. Вполнѣ довѣряю правдивости автора и не сомнѣваюсь, что такіе равнодушные слои въ обществѣ были не только въ Новороссіи, но и въ центральной Россіи. Ихъ создали, ихъ должны были создать условія крѣпостного строя, нравственной одичалости, неизбѣжной при этомъ строѣ умственной дикости. Такіе одичалые и своекорыстные элементы даже выдвигались въ дореформенномъ обществѣ, ассимилируя инертную массу, пробовавшую идти за господствующимъ теченіемъ. Что касается народа, то сердце его было, конечно, наглухо закрыто для представителей этого общества.

Я уже упоминалъ, что весною 1855 года мать купила небольшое имѣніе въ Херсонскомъ уѣздѣ. Двадцать пять ревизскихъ душъ и около семисотъ десятинъ земли заключала въ себѣ наша Покровка. Мнѣ придется не мало говорить объ этой деревушкѣ, въ которой я провелъ многіе лучшіе годы дѣтства и молодости. Тогда и познакомлю съ ея бытомъ и въ дореформенное, и въ пореформенное время. Теперь же я заговорилъ объ этомъ глухомъ степномъ поселкѣ, чтобы отмѣтить нѣкоторыя черты по занимающему насъ сегодня вопросу, какъ относилось населеніе къ войнѣ, чего ожидало, къ чему готовилось. Конечно, мои личныя воспоминанія пятилѣтняго мальчика дали бы для этого недостаточно матерьяла, если бы ихъ не дополняли разсказы, слышанные мною вскорѣ послѣ.

Начну съ общества, съ помѣщиковъ-степняковъ, наѣзжавшихъ къ отцу и въ Новую Одессу, и въ Николаевъ, и сюда, въ нашу захолустную Покровку. Далеко это не были визиты добраго знакомства. Это были совѣщанія о встрѣчѣ непріятеля, если бы онъ вздумалъ пожаловать въ нашу Херсонщину, какъ того можно было ожидать. Эти старыя и молодыя, загорѣлыя, энергичныя лица; эти фантастическіе казакины, венгерки, бранденбуры, длинныя и короткія трубки, всевозможныхъ видовъ усы и нигдѣ невиданныя прически; эти серьезныя тихія бесѣды, короткія, но рѣшительныя рѣчи—мнѣ запали на память. Послѣ я узналъ, что дѣло шло о скиѳской войнѣ, къ которой готовились эти суровые степняки..., Что тогда представляла Херсонщина? Широкую, мало заселенную степь, изрѣзанную балками, но очень мало изрѣзанную дорогами.

Населеніе осталось по балкамъ въ своихъ грошовыхъ мазанкахъ. Отослать женъ и дѣтей подальше, или спрятать въ недоступныхъ и невѣдомыхъ закоулкахъ родной степи, сжечь поселеніе и всенародно взяться за оружіе, скрываясь въ этихъ, никому невѣдомыхъ, кромѣ туземцевъ, балкахъ и камышевыхъ заросляхъ и ведя упорную, партизанскую войну, — таковъ былъ планъ этой новой скиѳской войны. Населеніе представляло отличный матеріалъ. На половину бѣглое изъ Украйны, частью еще остатки запорожской вольницы, въ значительной степени скотоводческое и почти поголовно охотничье, оно было какъ-бы создано для этой скиѳской войны. Обиліе дичи и обиліе звѣря, небезопасность отъ лихого человѣка и казацкія традиціи привели къ тому, что въ это время рѣдкій крестьянскій дворъ не имѣлъ ружья, а мѣткихъ стрѣлковъ-охотниковъ было столько-же, сколько взрослыхъ мужчинъ. И коней было достаточно для всенароднаго ополченія, потому что тогда о каждомъ херсонскомъ помѣщикѣ можно было сказать стихами Пушкина: „Его луга необозримы. Тамъ табуны его коней пасутся вольно, нехрапимы“. Вольные косяки, охраняемые своими жеребцами и лишь контролируемые закаленными, неустрашимыми табунщиками, свободно и безпрепятственно бродили, лѣто и зиму, по дѣвственнымъ степямъ, еще незнавшимъ плуга и мало знавшихъ даже косу.

Условія для партизанской войны были наилучшія, и войска лорда Раглана и маршала Пелисье могли очутиться въ положеніи войскъ Дарія Гистаспа, болѣе двухъ тысячъ лѣтъ назадъ пытавшагося покорить эти самыя степи. Весь вопросъ былъ, конечно, въ томъ, пойдетъ-ли народъ за этими мужественными людьми? Они въ этомъ не сомнѣвались, а они всю жизнь провели въ этихъ степяхъ, съ этимъ полуосѣдлымъ, полукочевымъ населеніемъ, полузакрѣпощеннымъ, полувольнымъ. Были и непосредственные признаки готовности народа принять активное участіе въ борьбѣ. Эти полудикіе степняки отлично знали своихъ дворянъ. Замкнутые и недовѣрчивые съ одними, они смѣло шли къ другимъ за свѣдѣніями и совѣтами. Приходили и къ отцу эти сивые, степные богатыри и вели тихую, осторожную бесѣду о войнѣ, возможности появленія врага, объ отпорѣ. И эти старые дѣды со своими хлопцами, очевидно, не обманули-бы ожиданій. Вмѣстѣ со степняками-помѣщиками и ихъ табунщиками, они сумѣли-бы исполнить то, что считали своимъ долгомъ такъ-же, какъ на бастіонахъ Севастополя исполняли свой долгъ ихъ братья—офицеры и солдаты гарнизона. Конечно, трудно судить, какъ велика и сильна была эта струя общественнаго и народнаго самоотверженія и въ какую форму она отлилась-бы, если-бы событія привели къ проявленію этой потенціальной энергіи? Быть можетъ, нѣсколько мѣстныхъ вспышекъ, а можетъ быть, и зарево народной войны.

Эти люди, приготовлявшіеся къ борьбѣ и смерти, боялись, однако, никакъ не равнодушія народнаго къ своему почину. Они опасались болѣе всего, какъ-бы не провѣдало начальство, которое нашло-бы это патріотическое движеніе неблагонамѣреннымъ, или, по крайней мѣрѣ, непредусмотрѣннымъ никакими циркулярами, а слѣдовательно, подлежащимъ искорененію и, пожалуй, примѣрному взысканію! Это далеко не иронія и не преувеличеніе, это опасеніе мѣстнаго начальства, паче арміи союзниковъ. Мѣстное начальство съумѣло не однажды обнаружить свою полную безпомощность разобраться въ грозныхъ надвигающихся событіяхъ, тоже никакими циркулярами не предусмотрѣнныхъ. Отмѣчу кое-что, о чемъ много говорилось тогда и въ ближайшіе годы впослѣдствіи. Процитирую случаи, печальные и нелѣпые по существу, но часто анекдотическіе по внѣшней обстановкѣ.

Когда непріятельскій флотъ приблизился къ херсонскимъ берегамъ, угрожая Очакову и Николаеву, отецъ получилъ предписаніе немедленно весь наличный, готовый къ бою составъ его полка, въ возможно усиленномъ числѣ, двинуть изъ Новой Одессы въ Николаевъ. Отецъ командовалъ, какъ сказано, резервнымъ полкомъ, т. е. частью, на обязанности которой лежало принимать новобранцевъ и невыѣзженныхъ ремонтныхъ лошадей и, по мѣрѣ обученія, отсылать на театръ военныхъ дѣйствій для пополненія убыли. Шесть гусарскихъ полковъ, сражавшихся подъ Севастополемъ, и въ Болгаріи, комплектовались изъ нашего полка, который всегда заключалъ едва не двойное число людей и лошадей, но частью еще не обученныхъ и не снабженныхъ. Для Николаева надо было выдѣлить болѣе или менѣе обученныхъ. Такихъ было довольно для обычнаго боеваго состава эскадрона. Не хватало, однако, сбруи для лошадей. Отецъ распорядился сдѣлать временную сбрую изъ перваго найденнаго матерьяла, не дожидая доставки коммиссаріатомъ. Это дозволило выдвинуть для защиты угрожаемаго Николаева эскадронъ въ составѣ въ полтора раза сильнѣйшемъ. О своемъ распоряженіи отецъ, конечно, рапортовалъ начальнику дивизіи. Командовалъ дивизіей князь Багратіонъ, представитель той благородной иверійской націи, которая дала общему отечеству мало героевъ. Князь немедленно благодарилъ отца за умѣлое и скорое исполненіе предписанія, прибавивъ, что считаетъ обязаннымъ довести это до свѣдѣнія высшаго начальства. Генералъ Никитинъ былъ этимъ высшимъ начальствомъ въ данномъ случаѣ. Въ его штабѣ усмотрѣли нарушенія циркуляровъ въ такомъ построеніи сбруи не въ установленномъ порядкѣ и изъ неустановленнаго матерьяла, вслѣдствіе чего отцу это нарушеніе было поставлено на видъ, а расходы на сбрую предписано отнести на счетъ виновника, т. е. отца. Расходъ былъ не великъ, и отца этотъ начетъ не разорилъ. Онъ его и не оспаривалъ. Какой-то циркуляръ былъ, очевидно, нарушенъ, а что это нарушеніе усиливало защиту Николаева, этого морского арсенала Чернаго моря, и въ минуту, очень для него опасную,—до этого, очевидно, было очень мало дѣла штабу генерала Никитина.

Другой случай еще анекдотичнѣе, но и еще печальнѣе. Очаковская крѣпость стояла въ мирное время запущенною. Теперь о ней вспомнили. Она одна могла запереть подступы къ Николаеву. Далѣе не было серьезныхъ укрѣпленій, а одною полевою артиллеріею, конечно, не остановить линейныхъ кораблей и фрегатовъ. Спохватились, наконецъ, и уже въ разгаръ войны назначили новаго коменданта и дали ему усиленный гарнизонъ, вмѣсто инвалидовъ, командуемыхъ тоже инвалидами. Сама крѣпость была инвалидная. Грозныя и неприступныя нѣкогда верки этой турецкой твердыни сохранились недурно, но защищать ихъ было нечѣмъ. Были, правда, пушки, и даже много пушекъ, и крупнаго калибра. Были и ядра, доставили и порохъ, пришли и артиллеристы. Стрѣлять, однако, все-таки нельзя было. Большинство пушекъ были безъ лафетовъ, и не было въ крѣпости ни одной платформы, безъ которыхъ нельзя дѣйствовать крѣпостными орудіями. Когда-то платформы, вѣроятно, были, но онѣ или сгнили, или, не охраняемыя, растасканы жителями, или раскрадены инженерами. Во всякомъ случаѣ, новый комендантъ засталъ крѣпость совершенно беззащитною, совершенно неспособною обороняться, тѣмъ менѣе преградить непріятельскому флоту входъ въ Бугъ и Днѣпръ. Слѣдуя циркулярамъ и установленному порядку, слѣдовало написать рапортъ по начальству и ждать, покуда будетъ прислана коммиссія для освидѣтельствованія, потомъ предположенія коммиссіи будутъ утверждены начальствомъ, подлежащими учрежденіями будутъ составлены кондиціи, произведены торги и переторжка, назначены наблюдатели, пріемная коммиссія и т. д. Ждать, однако, всей этой, ничего не гарантировавшей процедуры, значило сдать крѣпость безъ боя. Непріятельскіе крейсера уже появились въ виду крѣпости; затѣмъ былъ занятъ непріятельскимъ дессантомъ Кинбурнъ на противоположномъ берегу лимана. Если тогда же не былъ занятъ Очаковъ, то только его старая слава тому причиною, да грозный видъ его бастіоновъ, однако, безоружнымъ. Новый комендантъ былъ человѣкъ энергическій, изъ такихъ-же „неблагонамѣренныхъ“, какъ и мой отецъ. Онъ немедленно забралъ весь лѣсъ, какой только былъ въ Очаковѣ, всякаго качества и сорта, и, занявъ работой весь гарнизонъ и всѣ свободныя руки горожанъ, успѣлъ сколотить на скорую руку лафеты и платформы, поставить орудія, исправить амбразуры и ложементы, подвести снаряды и заряды, словомъ, вооружить крѣпость прежде, чѣмъ на его рапортъ о принятыхъ мѣрахъ могъ получиться отвѣтъ отъ бдительнаго начальства. Какъ ни торопилось начальство съ грознымъ выговоромъ за превышеніе власти, англо-французскій флотъ его опередилъ. Аттака была блистательно отбита, но вслѣдъ затѣмъ пришелъ и выговоръ и начетъ на коменданта. Бдительное начальство должно было на этотъ разъ отступить. Нельзя было взыскивать съ человѣка за то, что онъ своею предусмотрительностью спасъ важную крѣпость! Не аттакуй, однако, англо-французы Очакова, и комендантъ могъ пострадать.

Я помню этотъ очаковскій бой. Мы были въ Николаевѣ тогда. Гулъ выстрѣловъ былъ явственно слышенъ. Всѣ знали въ Николаевѣ о плачевномъ состояніи Очакова и мало надѣялись, чтобы такъ недавно назначенный комендантъ успѣлъ его вооружить. Ожидали, поэтому, нападенія на Николаевъ и десанта для занятія этого неукрѣпленнаго города, съ его адмиралтействомъ, доками, верфями, складами. Войскъ, однако было немного. Мы видѣли, какъ поспѣшно проходили отряды за городъ для занятія позицій. Уѣхалъ и отецъ, ушли и его гусары. Въ церквахъ шла служба; всѣхъ охватило какое-то томительное ожиданіе; даже дѣти присмирѣли, увлекаемыя общимъ настроеніемъ; а залпы продолжали неумолкаемо потрясать воздухъ и отражаться какимъ-то особымъ звономъ въ оконныхъ стеклахъ. Потомъ утихло. Начали возвращаться войска. Очаковъ не пропустилъ непріятеля.

Кромѣ общихъ причинъ, волновавшихъ нашу семью въ эти тяжелые военные годы; кромѣ этой непосредственной близости военныхъ дѣйствій, о которой только что я разсказалъ, у насъ была еще особая, спеціальная причина тревоги. Любимый братъ матери, молодой полковникъ генеральнаго штаба, Василій Сергѣевичъ Щербачевъ, сражался подъ Севастополемъ. Мы были въ Новой Одессѣ, когда онъ проѣзжалъ изъ Петербурга въ Севастополь и останавливался на нѣсколько дней у насъ. Это былъ образованный и энергичный офицеръ. Онъ ѣхалъ изъ Петербурга и принесъ съ собою первую струю новой оппозиціонной критики, уже скоплявшейся въ умственныхъ центрахъ. Я плохо понималъ, что онъ говорилъ, но искренность и энергія этихъ обличительныхъ рѣчей глубоко запали въ сердце. Мать, которая всего года на два была моложе дяди Василія, почти молилась на этого невысокаго роста темнаго шатена, ѣхавшаго умирать за это дорогое отечество и столь сильное любимое имъ. Онъ и умеръ въ этомъ роковомъ бою. На фатальномъ Малаховомъ курганѣ онъ нашелъ свою преждевременную могилу. Это было большое горе для матери, едва-ли смягчаемое тѣмъ, что самъ главнокомандующій князь Горчаковъ писалъ ей, какъ сестрѣ, о блестящихъ подвигахъ и заслугахъ покойнаго. Въ нѣсколько мѣсяцевъ дядя Василій Сергѣевичъ получилъ чинъ полковника, военный орденъ и золотую саблю. Такихъ было немного. Они всюду были нужны, всюду должны были быть впереди.

„Плохая имъ досталась доля:
Не многіе вернулись съ поля“.

Портретъ дяди Василія Сергѣевича и посейчасъ занимаетъ у меня почетное мѣсто.

Такими-то зигзагами отражалась эта міровая борьба за преобладаніе въ Европѣ и Азіи на милліонахъ семействъ во всѣхъ пяти частяхъ свѣта!

„Даромъ ничто не дается. Судьба
Жертвъ искупительныхъ проситъ“...

Думалось мнѣ этимъ очеркомъ закончить мои воспоминанія о младенческихъ годахъ, но нѣкоторая невольная экскурсія въ область общественной жизни того времени отняла сегодня столько мѣста, что приходится отложить разсказъ о нашей жизни, о нашихъ младенческихъ радостяхъ и печаляхъ этихъ лѣтъ. Спѣшить и въ самомъ дѣлѣ некуда, а тепер

На 1-й страницѣ сегодняшняго нумера помѣщенъ фельетонъ С. Н. Южанова.

ТЕЛЕГРАММЫ „ОДЕССКИХЪ НОВОСТЕЙ"

Отъ „Россійск. телеграфн. агентства".

ДАРМШТАДТЪ, 13 (25) октября.

Государь Императоръ принималъ князя черногорскаго и принца Франца Баттенбергскаго.

Отъ нашихъ корреспондентовъ.

ПЕТЕРБУРГЪ, 13 октября.

Вчера въ первомъ засѣданіи Императорскаго русскаго техническаго общества, при обсужденіи вопроса объ открытіи новыхъ высшихъ техническихъ учебныхъ заведеній, выяснилось, что министерство народнаго просвѣщенія признало необходимымъ немедленно учредить, по крайней мѣрѣ, два высшихъ техническихъ института. Профессоръ Д. И. Менделѣевъ въ произнесенной имъ обстоятельной рѣчи высказался въ томъ смыслѣ, что предварительно нужно подумать о подготовленіи профессоровъ для предполагаемыхъ къ открытію новыхъ высшихъ техническихъ учебныхъ заведеній. Преподаваніе въ спеціальныхъ учебныхъ заведеніяхъ, по словамъ профессора Менделѣева, пало въ послѣднее время на степень ремесла. Всѣ заботы о распространеніи въ странѣ высшаго техническаго образованія оборвутся, если не будетъ поднятъ у насъ уровень самихъ профессоровъ. Необходимо возстановленіе главнаго педагогическаго института, съ факультетомъ прикладныхъ знаній при немъ. Директоръ департамента торговли и мануфактуръ, В. И. Ковалевскій, говорившій отъ имени министерства финансовъ, охарактеризовалъ нужду Россіи въ техническихъ школахъ и указалъ на то, что русскій народъ склоненъ больше къ реальнымъ познаніямъ. Между тѣмъ, наша общая школа меньше всего приспособлена къ вопросамъ жизни. Правильное рѣшеніе вопроса о техническихъ школахъ въ Россіи зависитъ отъ рѣшенія вопроса объ общей школѣ. Съ своей стороны, министерство финансовъ дѣлаетъ все возможное для распространенія у насъ прикладныхъ знаній. Помимо открытыхъ уже министерствомъ спеціальныхъ учебныхъ заведеній, рѣшенъ вопросъ объ открытіи политехникума въ Варшавѣ; близки къ осуществленію проекты объ учрежденіи: политехникума въ Кіевѣ, мореходнаго отдѣленія при коммерческомъ училищѣ Императора Николая I въ Одессѣ и горнаго института на югѣ. Намѣчена также къ учрежденію коммерческая академія. Надо, по мнѣнію В. И. Ковалевскаго, расширить также уже существующія учебныя заведенія.

Возбужденъ вопросъ объ учрежденіи института новыхъ инспекторовъ училищъ для наблюденія надъ еврейскими училищами.

Въ волжскомъ районѣ начались сильные морозы. На Камѣ температура достигаетъ—6°, Чарданѣ—11°.

Возбужденъ вопросъ объ учрежденіи повсемѣстно кассъ взаимопомощи для дворянъ.

Вчера открылась здѣсь скандинавская художественная выставка. Русскихъ шедевровъ на выставкѣ нѣтъ: тотъ-же повсемѣстный реализмъ, какъ и въ скандинавской литературѣ. Преобладаетъ жанръ. Обнаженное тѣло абсолютно изгнано.

СМОЛЕНСКЪ, 13 октября.

Здѣсь освященъ новый желѣзнодорожный мостъ чрезъ Днѣпръ.

ВАРШАВА, 13 октября.

Завтра откроется выставка издѣлій женскаго труда.

Вчера, по случаю 28-й годовщины основанія варшавскаго университета, въ здѣшнемъ русскомъ собраніи состоялся обѣдъ профессоровъ университета подъ предсѣдательствомъ попечителя варшавскаго учебнаго округа В. Н. Лигина.

БЕРЛИНЪ, 13 (25) октября.

Въ половинѣ ноября состоится съѣздъ выдающихся германскихъ дѣятелей съ цѣлью выраженія симпатій австрійскимъ нѣмцамъ.

ВѢНА, 13 (25) октября.

„Fremdenblatt" сообщаетъ, что положеніе острова Крита будетъ регулировано державами. Предложенія, сдѣланныя Портой, не приняты. Державы не требуютъ немедленнаго отозванія турецкихъ войскъ до разрѣшенія критскаго вопроса.

РИМЪ, 13 (25) октября.

Оффиціозы выступаютъ противъ разоблаченій депутата Фрассати о существованіи конвенціи между Италіею и Англіею, принявшей на себя обязательство защищать Италію въ Средиземномъ морѣ. Фрассати, возражая Шунсоте, утверждалъ, что конвенція дѣйствительно существуетъ.

Отъ „Россійск. телеграфн. агентства".

13-го (25-го) октября.

ГУАКИМЪ. «Кострома» крѣпко сидитъ на рифѣ носовою частью. Остальная часть находится на свободной водѣ. Ожидается высланная помощь. На пароходѣ все благополучно и всѣ здоровы. Просятъ родныхъ и знакомыхъ не безпокоиться.

ВАШИНГТОНЪ. Открылась конференція делегатовъ Соединенныхъ штатовъ, Россіи и Японіи для обсужденія вопроса о ловлѣ котиковъ въ Беринговомъ морѣ.

ПАРИЖЪ. Министръ юстиціи графъ Муравьевъ выѣхалъ въ Петербургъ. Во время его пребыванія французское правительство возбудило вопросъ литературной и артистической конвенціи съ Россіей. Министръ въ принципѣ отнесся сочувственно къ конвенціи.

ОДЕССА, 14 ОКТЯБРЯ 1897 г.

Французскіе радикалы въ лицѣ своего вожака Леона Буржуа уже дали сраженіе нынѣшнему министерству. Буржуа произнесъ рѣчь, въ которой изложилъ программу партіи; но ни тонъ, ни содержаніе ея не рисуютъ въ опредѣленной формѣ мечтаній оппозиціи французскаго кабинета. Буржуа говорилъ обо всемъ, о чемъ, вообще, говорятъ въ своихъ огромныхъ рѣчахъ представители всѣхъ республиканскихъ партій. Пока онъ критиковалъ дѣятельность министерства, его заявленія еще носили характеръ партійной страстности и изобличали несомнѣнную вражду къ политикѣ кабинета Мелина. Но уже въ дальнѣйшемъ рѣчь его становится безцвѣтной, лишенной опредѣленнаго содержанія и построенной на общихъ фразахъ и выраженіяхъ, ничего не говорящихъ ни уму, ни сердцу. Онъ настаиваетъ на демократической республикѣ, на принципѣ частной собственности, на введеніи подоходнаго налога, но ясныхъ формулъ для своихъ мыслей избѣгаетъ систематически и такимъ образомъ производитъ своей огромной рѣчью впечатлѣніе расплывчатости, шаткости и несерьезности взглядовъ и убѣжденій.

Если эта рѣчь Буржуа является генеральнымъ сраженіемъ оппозиціи, то нынѣшнее министерство можно только поздравить съ успѣхомъ. Французскіе радикалы въ качествѣ парламентской группы всегда составляли яркій, опредѣленный и колоритный политическій элементъ. Ихъ требованія отличались рѣзкой категоричностью, и въ борьбу съ оппортюнистами они вносили нерѣдко даже излишнюю страстность и горячность. Исторія съ подоходнымъ налогомъ во Франціи служитъ лучшимъ подтвержденіемъ всего этого.

Но, очевидно, tempora mutantur et nos mutamur in illis. Французскіе радикалы обезцвѣчиваются и, уступая свои боевыя позиціи, переходятъ въ ряды пассивныхъ парламентскихъ элементовъ, которые не призваны рѣшать судьбы страны.

Сельско-хозяйственный упадокъ Херсонской губерніи.

8-го текущаго октября въ Херсонѣ открылось очередное губернское земское собраніе. По установившемуся обычаю, предсѣдателемъ губернской управы былъ прочитанъ въ первомъ засѣданіи хозяйственный отчетъ губерніи за 189⁶/₇ годъ. Гласные отчетъ выслушали и, опять-таки по установившемуся обычаю, приняли его «къ свѣдѣнію», что на обыкновенномъ языкѣ значитъ: сдали его въ архивъ, какъ нѣчто нестоющее никакого вниманія. Между тѣмъ въ отчетѣ имѣется одинъ пунктъ, который не заслуживаетъ такого къ себѣ отношенія, на которомъ гласные, какъ представители, главнымъ образомъ, деревни, обязаны были остановиться.

Въ характеристикѣ урожая текущаго года отчетъ отмѣчаетъ тотъ фактъ, что во всѣхъ уѣздахъ, за исключеніемъ одного Ананьевскаго, получился значительный недоборъ хлѣбовъ. Конечно, недоборъ — это еще не голодъ, и рядомъ съ тѣмъ печальнымъ положеніемъ, въ которое урожай текущаго года поставилъ большую часть Россіи, недостаточный урожай Херсонской губерніи—еще небольшое горе. Но медаль имѣетъ свою оборотную сторону. Если одинъ случайный недородъ самъ по себѣ не стоитъ разговоровъ, то этого нельзя сказать о томъ случаѣ, когда недостаточные урожаи чередуются только или другъ съ другомъ, или съ полными неурожаями, уступая мѣсто хорошимъ и среднимъ урожаямъ въ рѣдкихъ случаяхъ. Именно это положеніе вещей мы находимъ въ Херсонской губерніи. Такъ, за 9 лѣтъ съ 1887 года (съ котораго начинается въ губерніи болѣ или менѣе точная регистрація урожаевъ) въ среднемъ собиралось въ губерніи по 40,6 пудовъ разныхъ хлѣбовъ съ десятины. Если эту цифру принять за норму средней урожайности, то мы найдемъ, что послѣднее семилѣтіе (1891—1897) имѣло всего одинъ хорошій урожай (въ 1893 году) и одинъ средній (въ 1895 году); всѣ же остальные пять урожаевъ были ниже средней нормы—въ двухъ случаяхъ почти на 50 процентовъ, въ одномъ процентовъ на 30 и въ двухъ на 8—10 процентовъ. Не значитъ ли это, что Херсонская губернія имѣетъ дѣло не просто съ неурожаемъ, а съ вліяніемъ болѣе серьезнымъ, съ пониженіемъ уровня хозяйства или даже съ его *упадкомъ?*

Фактъ упадка херсонскаго хозяйства выступаетъ еще ярче, если разсматривать движеніе урожайности по отдѣльнымъ уѣздамъ. Въ Елисаветградскомъ уѣздѣ, стоящемъ въ губерніи на первомъ планѣ по высокой урожайности, за семь послѣднихъ лѣтъ былъ одинъ хорошій урожай, остальные же шесть урожаевъ были ниже средней нормы на 5—50 процентовъ. Тоже самое мы находимъ и въ Александрійскомъ уѣздѣ, стоящемъ по урожайности на второмъ мѣстѣ. Въ остальныхъ четырехъ уѣздахъ недороды встрѣчаются рѣже, но они поражаютъ своими размѣрами: въ самомъ счастливомъ Херсонскомъ уѣздѣ, въ общемъ, мы находимъ четыре неурожайныхъ года, но изъ нихъ одинъ едва вернулъ хозяевамъ сѣмена; въ Одесскомъ уѣздѣ, не говоря о годахъ съ низкими урожаями вообще, было три урожая ниже средней нормы на 60—70 процентовъ; въ Тираспольскомъ и Ананьевскомъ уѣздахъ отклоненія отъ средней урожайности, по отношенію къ двумъ годамъ, достигаютъ 50—60 процентовъ, въ другіе два года отклоненія доходятъ до 30—50 процентовъ.

Такова въ общихъ чертахъ картина того состоянія, въ которомъ сельское хозяйство находится въ Херсонской губерніи. И нужно сказать, что сельско-хозяйственный упадокъ губерніи явился вовсе не неожиданно: знатоки края и его изслѣдователи давно уже подчеркиваютъ хищническій характеръ херсонскаго хозяйства и взываютъ къ борьбѣ съ нимъ. Но, частью вслѣдствіе свойственной русскому человѣку вообще боязни рѣшительныхъ дѣйствій, частью же вслѣдствіе неяснаго сознанія коренныхъ причинъ, обусловливающихъ вредный характеръ хозяйства,—для борьбы со зломъ до сихъ поръ ничего не было предпринято, хозяйство продолжаетъ вестись по-старому, по-дѣдовски, а если его результаты дѣлаются все болѣе печальными, то въ этомъ обвиняютъ засухи и т. п., какъ будто корень зла лежитъ исключительно въ естественныхъ особенностяхъ края.

Какъ извѣстно, 15 лѣтъ тому назадъ Херсонская губернія подверглась подробному обслѣдованію. Это обслѣдованіе уже опредѣлило конецъ, къ которому хозяйство обязательно должно придти при той системѣ, которой оно придерживалось. Дѣйствительность показала, что изслѣдователи не сгустили красокъ, какъ это утверждали въ свое время. Плохая обработка полей, стремленіе расширять запашки до крайней возможности, отсутствіе удобренія и т. д.—все это характеризовало сельское хозяйство губерніи первой половины 80-хъ годовъ. Въ послѣдующее время это дѣло не только не измѣнилось, но еще изъ года въ годъ ухудшалось. Текущая сельско хозяйственная статистика губерніи всегда добросовѣстно подчеркивала нераціональность такого порядка вещей. Но и ея голосъ оставался такимъ же голосомъ вопіющаго въ пустынѣ, какъ и голосъ основнаго изслѣдованія. Долго ли будетъ продолжаться такое отношеніе къ коренным нуждамъ губерніи? Неужели еще не пора и теперь перекреститься, когда громъ, и сильный громъ, уже грянулъ? Говорятъ, что во всемъ виновато народное невѣжество и что съ организаціей всеобщаго обученія все должно измѣниться само собою. Нельзя отрицать, что невѣжество у насъ велико, что во многомъ оно дѣйствительно виновато. Но не слѣдуетъ игнорировать и того обстоятельства, что нераціональность херсонскаго хозяйства имѣетъ свои экономическія причины, которыхъ не устранитъ одно народное образованіе. Съ этими причинами необходимо бороться инымъ путемъ и вотъ именно къ борьбѣ съ этими причинами необходимо приступить немедленно. Но въ чемъ заключаются эти причины? На этомъ вопросѣ мы остановимся въ слѣдующей статьѣ.

За-границей.

Армянское движеніе.

Изъ Арменіи сообщаютъ о новыхъ безпорядкахъ. Въ Сивасѣ разрушена мечеть бомбами. Нѣсколько лицъ, живущихъ по подложнымъ паспортамъ, заподозрѣны въ участіи въ революціонномъ комитетѣ и арестованы.

Путешествіе принца Менелика въ Европу.

По словамъ «Mémorial Diplomatique», Менеликъ послалъ королю Гумберту письмо, въ которомъ сообщаетъ ему, что надѣется пріѣхать въ Римъ въ концѣ 1899 года.

Изъ Рима Менеликъ отправится въ Парижъ, гдѣ онъ намѣренъ пробыть довольно долго, чтобы имѣть возможность присутствовать при открытіи всемірной выставки.

Критскій вопросъ.

Порта препроводила представителямъ европейскихъ державъ новый циркуляръ, въ которомъ она снова требуетъ немедленнаго разрѣшенія критскаго вопроса.

Вопросъ о назначеніи критскаго генералъ-губернатора, кажется, приходитъ къ концу. Агентству «Рейтера» сообщаютъ изъ Петербурга, что европейскія державы согласились назначить генералъ-губернаторомъ герцога Люксенбургскаго.

Почетный дипломъ румынской королевѣ.

Какъ извѣстно, будапештскій университетъ поднесъ румынской королевѣ почетный дипломъ на степень доктора философіи. Этотъ поступокъ университета, однако, вызвалъ въ венгерской печати горячую полемику по поводу того, какъ и кѣмъ будетъ переданъ этотъ дипломъ королевѣ. Сначала предполагалось отправить депутацію отъ университета, съ ректоромъ во главѣ, для поднесенія диплома, но планъ этотъ былъ внезапно отмѣненъ и вотъ на какомъ основаніи: если ректоръ оффиціально отправится въ Бухарестъ, объявляютъ газеты, то, вѣдь, ему придется волей-неволей отдать визитъ ректору бухарестскаго университета. Но развѣ какой-нибудь ректоръ мадьярскаго университета могъ-бы такъ поступить, зная, что, именно, изъ бухарестскаго университета возвышались голоса противъ Венгріи!.. Въ концѣ-концовъ, рѣшено было, что дипломъ будетъ переданъ королевѣ черезъ австро-венгерское посольство въ Бухарестѣ.

Положеніе дѣлъ въ Испаніи.

Правительство предполагаетъ послать на Филиппинскіе острова 8.000 солдатъ, хотя, съ другой стороны, носятся слухи, что въ скоромъ времени тамъ будетъ введена автономія, и инсургенты получатъ полную амнистію.

Министръ иностранныхъ дѣлъ уже препроводилъ Сагастѣ образецъ отвѣта на ноту американскаго посланника Вутфорта. Отвѣтъ составленъ въ очень энергическихъ выраженіяхъ. Говорятъ, что Сагаста одобрилъ его, но отправить по назначенію не раньше прибытія генерала Бланка въ Гавану.

Греко-турецкій миръ.

Турція одобрила предложеніе о немедленномъ возвращеніи на родину ессеалійскихъ бѣглецовъ. Уже начаты приготовленія къ этому.

Сообщаютъ изъ компетентныхъ источниковъ, что греческій министръ финансовъ изготовилъ планъ ежегодной уплаты долговъ греческаго правительства по 3.400.000 фр. золотомъ, между тѣмъ какъ Германія требовала 9.000.000 фр.

Изъ Воло сообщаютъ, что три дивизіи турецкой арміи, находящейся въ Ѳессаліи, уже распущены и отправляются теперь въ въ Ларissу. Башибузуки также обезоружены.

Носятся слухи, что жившіе до сихъ поръ въ Ѳессаліи турецкія семьи покидаютъ эту провинцію изъ опасенія вражды со стороны возвращающихся грековъ.

Заявленіе «Nord».

На-дняхъ «Figaro», по поводу назначенія г. Нелидова русскимъ посломъ при римскомъ дворѣ, сообщилъ, будто-бы г. Нелидовъ, согласно полученнымъ инструкціямъ, направитъ свои усилія къ отторженію Италіи отъ тройственнаго союза. По поводу этого извѣстія въ парижской газетѣ «Nord» появилась слѣдующая замѣтка:

„Сообщенное одною парижскою газетою извѣстіе, будто на новаго русскаго посла въ Римѣ возложено главнымъ образомъ порученіе отдѣлить Италію отъ тройственнаго союза рискованно и неточно. Россіи вовсе не имѣетъ обыкновенія сѣять смуты въ государствахъ, съ которыми она поддерживаетъ дипломатическія и дружественныя отношенія.

Министерскій кризисъ въ Сербіи.

Теперь окончательно выяснилось, что министерскій кризисъ Сербіи дѣло рукъ Милана. Пользуясь вліяніемъ на сына, онъ постепенно подготовлялъ событія такъ, чтобы изгнать изъ кабинета Симича и друзей королевы Наталіи и поставить у власти своихъ собственныхъ друзей. Этимъ онъ имѣлъ въ виду воспрепятствовать подготовлявшемуся пересмотру конституціи и содѣйствовать сближенію между Сербіей и Австріей.

Новый министръ-президентъ Владанъ Георгіевичъ еще молодой человѣкъ. Онъ когда-то былъ лейбъ-медикомъ Милана, кромѣ того онъ пользуется славой извѣстнаго сербскаго писателя.

Памятникъ Гюи-де-Мопассану.

Въ воскресенье, въ Парижѣ, состоялось открытіе памятника Гюи де-Мопассану. Главную часть памятника составляетъ женщина, сидящая на скамьѣ съ книгою въ рукахъ. Въ верху памятника, на изящной колоннѣ, помѣщается бюстъ Мопассана, очень удачно сдѣланный. Памятникъ сооруженъ на средства, собранныя по подпискѣ. Всего участвовало въ подпискѣ 88 человѣкъ. Отъ одного лица, пожелавшаго остаться неизвѣстнымъ, получено 5000 франковъ. На долю не многихъ французскихъ писателей доставался такой посмертный успѣхъ.

Открытіе бациллы.

Вѣнскій врачъ докторъ Миллеръ, послѣ продолжительныхъ изслѣдованій, нашелъ бациллу глазной болѣзни, извѣстной подъ названіемъ трахома, очень распространенной въ Египтѣ. Ему удалось доказать, что открытая имъ бацилла свойственна исключительно трахомѣ. Открытіе это вызвало большую сенсацію въ вѣнскомъ медицинскомъ мірѣ.

ВНУТРЕННІЯ ИЗВѢСТІЯ.

Женскіе медицинскіе курсы. Пріемъ на женскіе медицинскіе курсы законченъ. Напливъ желающихъ былъ огромный. Изъ 500 лицъ принято въ число слушательницъ 190. Если принять во вниманіе, что первый курсъ былъ разсчитанъ всего на 100 человѣкъ, то легко представить себѣ, какая тѣснота и духота въ аудиторіяхъ. Многимъ просто негдѣ сѣсть, а какъ велики будутъ затрудненія при практическихъ занятіяхъ, и говорить нечего. Въ видахъ усиленія средствъ курсовъ, предположено открыть въ Москвѣ отдѣленіе общества для усиленія средствъ высшихъ женскихъ курсовъ. (Р. Вѣд.)

Чайное дѣло въ Россіи. Министерство земледѣлія и государственныхъ имуществъ имѣя въ виду болѣе широкое развитіе разведенія чайныхъ плантацій на Кавказѣ, какъ мы узнали, намѣрено: 1) командировать въ этомъ году нѣсколькихъ агрономовъ для изученія чайнаго дѣла въ Китаѣ и на о. Цейлонѣ; 2) учредить на Кавказѣ сельско-хозяйственную школу, главнымъ образомъ посвященную интересамъ развитія чайнаго дѣла въ Россіи и 3) устроить, на средства министерства, нѣсколько образцовыхъ чайныхъ плантацій.

Народное образованіе въ Сибири. Министерство народнаго просвѣщенія рѣшило обратить особое вниманіе на дѣло народнаго образованія въ Сибири, гдѣ предположило въ началѣ будущаго учебнаго года открыть рядъ церковначальныхъ министерскихъ школъ. (Р. Вѣд.).

Страховка рабочихъ. Въ министерствѣ финансовъ возбужденъ вопросъ о всеобщей страховкѣ рабочихъ. Детальная разработка этого вопроса поручена г. Ф. Санъ-Галли. (Пет. Л.).

Отчетъ комиссіи, образованной по поводу несчастія на Ходынскомъ полѣ, сообщаетъ слѣдующія данныя. Коммисіей разсмотрѣно 1,379 заявленій о смерти погибшихъ на народномъ гуляньѣ; по сословіямъ въ томъ числѣ оказалось погибшихъ: дворянъ—9, духовнаго званія—9, почетныхъ гражданъ—3, разночинцевъ—37, купцовъ—1, мѣщанъ—151, ремесленниковъ—28, крестьянъ—132 [illegible] По поламъ: мужчинъ—774, женщинъ—605; по лѣтамъ наибольшее количество погибшихъ, 246, принадлежало къ возрасту между двадцатью и тридцатью годами. При распредѣленіи пособій коммисія приняла за правило выдавать 1,000 р. въ случаѣ смерти единственнаго въ семьѣ работника; выдавать въ случаѣ смерти погибшаго бывшаго вторымъ работникомъ, 500 р. и семьямъ, гдѣ погибшій былъ третьимъ работникомъ,—350 рублей. Во многихъ случаяхъ коммисія признала наиболѣе правильнымъ выдавать не капиталъ, а назначать ежегодную пенсію, равную 40 и 24 рублямъ въ годъ. Въ распоряженіе коммисіи отпущено было всего 300,000 рублей; изъ нихъ выдано семьямъ погибшихъ 36,100 рублей и пострадавшимъ—9,480 руб., за погребеніе умершихъ уплачено московской думѣ 11,631 рубль. [Р. Вѣд.]

Бальнеологическій съѣздъ. Устройство перваго бальнеологическаго съѣзда въ Россіи, проектируемаго секціей бальнеологіи и климатологіи русскаго общества охраненія народнаго здравія, состоится не въ началѣ будущаго года, а не ранѣе 1899 года. [Р. Вѣд.]

ПЕТЕРБУРГСКІЯ ВѢСТИ.

(Отъ нашего корреспондента).

Изъ появившагося только что спеціальнаго *отчета по лѣсному департаменту за 1896 г.*, видно, что въ составъ имуществъ казеннаго лѣсного управленія къ 1 января текущаго года входило 12.660 лѣсныхъ дачъ, заключающихъ въ себѣ 224.865.846 десятинъ. Съ этой площади въ отчетномъ году отпущено лѣса на 33.352.034 р. Казна потерпѣла убытковъ на 609.501 р. отъ пожаровъ, самовольныхъ порубокъ и похищеній лѣса, поврежденій вѣтрами, водою и проч. Въ теченіе 1896 года возникло 183.209 дѣлъ по нарушеніямъ лѣсного устава, большая часть которыхъ (143.173 дѣла) падаетъ на долю самовольныхъ порубокъ. Общій расходъ по казенному лѣсному управленію выразился въ 7.249.769 р. Отчетный годъ является по доходности самымъ выдающимся годомъ, что зависѣло отъ усиленнаго спроса на лѣсъ заграницею, пониженія желѣзнодорожныхъ тарифовъ на перевозку лѣсныхъ матеріаловъ и новыхъ мѣропріятій министерства земледѣлія и государственныхъ имуществъ по лѣсному управленію, а именно: увеличенія числа лѣсничествъ, новыхъ правилъ объ оцѣнкѣ и отпускѣ лѣса, льготныхъ продажъ лѣса крестьянамъ и проч.

Si

ЭКОНОМИЧЕСКАЯ ДОРОГА.

Южныя газеты почему-то почти не интересуются до сихъ поръ новой желѣзнодорожной линіей, которая проложена между Царицыномъ и Новороссійскомъ и, вѣроятно, будетъ открыта въ ноябрѣ. Правда, обыкновенно значеніе каждой желѣзнодорожной вѣтви опредѣляется только съ теченіемъ времени, но въ данномъ случаѣ едва ли трудно предсказать многое и сейчасъ. Прежде всего, новая дорога соединитъ центральную Россію съ югомъ, чѣмъ значительно облегчитъ доставку хлѣба изъ поволжскаго района въ южные экспортные пункты, а въ томъ числѣ, конечно, и въ Одессу. Во-вторыхъ, она нанесетъ новый и весьма серьезный ударъ волжскому судоходству, слѣдовательно, и Рыбинску со всей его хлѣбной торговлей. Это-же, въ свою очередь невольно усилитъ экспортерскую дѣятельность южныхъ экспортеровъ на счетъ экспортеровъ Балтійскаго моря.

Какъ и всегда бываетъ, предпріятія, имѣющія, главнымъ образомъ, экономическое значеніе, у насъ не вызываютъ къ себѣ никакого вниманія. Да и что такое, въ самомъ дѣлѣ, народная экономія? Что тутъ интереснаго, „занятнаго", какъ выражаются въ иныхъ кружкахъ? Нѣтъ блеска, не изъ-за чего ни пошумѣть, ни блеснуть своимъ пониманіемъ высшихъ культурныхъ задачъ. Другое дѣло, напримѣръ, архангельская дорога. Въ экономическомъ смыслѣ ея значеніе равно нулю; эта дорога, если будетъ все такъ идти, какъ идетъ пока, вѣроятно, подорветъ значительно благосостояніе акціонерной компаніи, ее сооружающей. Но за то, когда она будетъ выстроена, и на Мурманскомъ берегу возсіяетъ свѣтъ просвѣщенія, такъ что и лапландцы, и самоѣды будутъ имѣть возможность читать статьи гг. Липранди и Комарова. А вѣдь дорога между Царицыномъ и Новороссійскомъ—дѣло торгашеское...

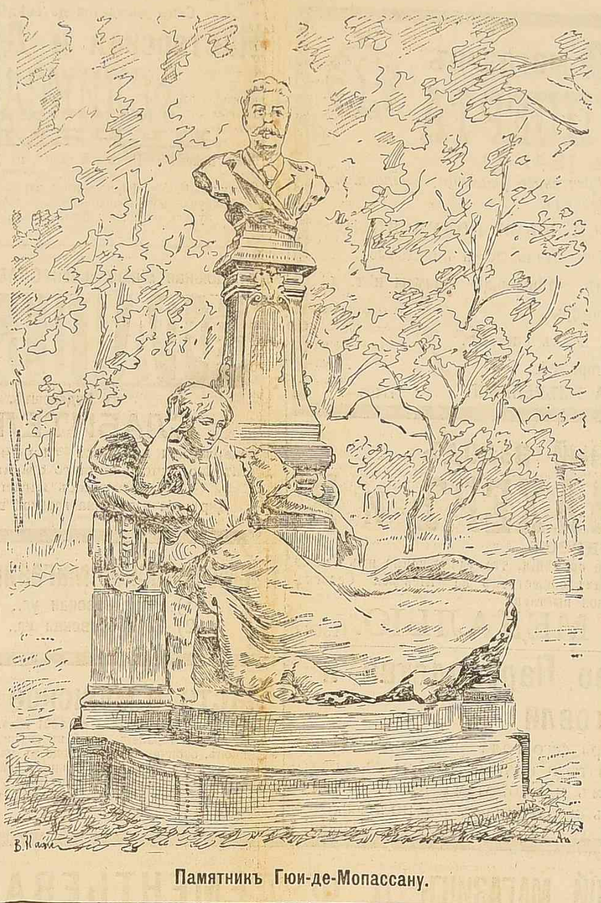

Памятникъ Гюи-де-Мопассану.

Бѣдная Волга! Ударъ за ударомъ наносится ей судьбой. Была у насъ великая, могучая рѣка, но не сумѣли мы ее сберечь. До чего обидно смотрѣть на нее въ самый даже разгаръ судоходнаго сезона, можете судить уже по тому, что и въ это время теперь приходится идти съ промѣромъ. И рѣка, точно чувствуя свою непригляднность, подобно человѣку, страдающему отъ тяжелой, изнурующей болѣзни, уныло распласталась въ своемъ руслѣ и едва-едва вздымаетъ воды, облѣпленныя желтыми отмелями, точно горчишниками. Капитаны сердятся на помощниковъ, помощники на матросовъ, матросы на пассажировъ, на грузъ, на [illegible] пристанями, но что поможетъ это взаимное всеобщее раздраженіе и эта упорно льющаяся изъ многихъ устъ чисто-волжская брань, когда главная виновница и раздраженія, и брани, что называется, таетъ на глазахъ? Нѣтъ, и помимо новой дороги, если бы дальше шло все то же небреженіе, Волгѣ постепенно пришелъ бы конецъ. Должно быть, вмѣстѣ съ Макарьевской ярмаркой, Волга считаетъ свою пѣсенку спѣтой...

Нечего и говорить, что при русской способности привыкать къ опредѣленнымъ путямъ, какъ къ чему-то роковому, трудно ждать, чтобы послѣдствія, обуславливаемыя новой „экономической" дорогой, сказались вдругъ. Мы—консервативны: и не хорошо, и долго, и во всѣхъ отношеніяхъ неудобно, но, какъ хаживали дѣды и отцы, будутъ хаживать и дѣти наши. Но „экономическое" начало беретъ всегда верхъ надъ завѣтами старины, а потому долженъ будетъ наступить день, когда или судоходство на Волгѣ станетъ на болѣе раціональныя начала, или новая „экономическая" дорога перетянетъ грузовое движеніе къ себѣ. А для того, чтобы скорѣе добиться этого послѣдняго результата, теперь выработаны весьма нехитрыя средства: стоитъ только завести на линіи элеваторы, изъ которыхъ выдавались бы ссуды. Какъ мнѣ достовѣрно извѣстно, новая дорога именно съ устройства элеваторовъ и начинаетъ свою дѣятельность...

Такимъ образомъ, для хлѣбныхъ запасовъ будутъ теперь два пути: одинъ—до Царицына и оттуда—на югъ, скорый, дешевый и удобный; другой—обычнымъ транспортомъ на Рыбинскъ и на сѣверъ, длинный, тѣсно связанный съ неустроеннымъ волжскимъ судоходствомъ, болѣе дорогой, а отчасти и ненадежный. Спрашивается, кто устоитъ въ неравномъ спорѣ? Спрашивается, какіе-же останутся шансы въ пользу Волги? Спрашивается, вмѣстѣ съ тѣмъ, выгодно-ли для страны, если, въ концѣ концовъ, Волга останется за штатомъ?

Конечно, съ точки зрѣнія одесскаго экспортера, пусть всѣ русскія рѣки и моря выходятъ въ тиражъ, разъ это обстоятельство способно усилить благосостояніе южныхъ портовъ. Но вѣдь существуетъ еще народно-экономическая точка зрѣнія, которая не можетъ помириться съ такимъ почти насильственнымъ умерщвленіемъ дѣлаго огромнаго района. А чѣмъ инымъ можно помочь горю, какъ не тѣмъ только, чтобы было обращено, наконецъ, серьезное вниманіе на улучшеніе волжскаго судоходства?

Впрочемъ, что это я? Кажется, я имѣю въ виду сказать, что нельзя предоставлять такой важный водный бассейнъ, какъ Поволжье, стихійной силѣ природы?—Быть можетъ, я еще вздумаю начать доказывать необходимость коренной реформы во всемъ управленіи нашими водными путями сообщенія. Нѣтъ, это было-бы напрасной тратой времени: если сосчитать, сколько разъ уже говорилось объ этомъ, то можно, пожалуй, составить каталогъ статей, толщиной листовъ этакъ въ сорокъ. Но вѣдь возъ и нынѣ тамъ—слѣдовательно, и надѣяться не на что. Остается ждать, пока первые-же годы дѣятельности новой дороги не покажутъ наглядно, до чего дошло положеніе вещей.

АРСЕНІЙ Г.

ПРЕССА.

«Обезпеченность отъ внѣшнихъ опасностей—дѣло величайшей важности, но—не все, чего народъ вправѣ ожидать и требовать отъ государства»...

Исходя изъ этого безспорнаго положенія, «Мір. Отгол.» указываютъ на громадную работу, предстоящую Россіи въ дѣлѣ своего внутренняго устроенія. Много дѣлается въ этомъ отношеніи, но еще больше дѣла впереди... Недостатокъ прежней работы заключается, по мнѣнію «Мір. Отг.», въ томъ, что она опиралась на презумпцію канцелярскаго всевѣдѣнія и всемогущества.

Бюрократическій Петербургъ долгимъ рядомъ лѣтъ привыкъ считать себя не только единственнымъ на всю Россію *архитекторомъ*, сочиняющимъ планы и смѣты государственныхъ и общественныхъ зданій, но и единственнымъ *досятникомъ*, берущимъ на себя указывать всѣ подробности строительныхъ работъ. Мѣстнымъ людямъ предоставлялось *таскать кирпичи* и замѣшивать известковый растворъ по петербургскимъ рецептамъ. Оттого бывало иногда, что югу Россіи предписывалось запасаться тройными рамами, а сѣвернымъ тундрамъ—итальянскими верандами, смотря потому, гдѣ составлялся петербургскимъ чиновникомъ соотвѣтствующій проектъ—подъ плѣнительнымъ небомъ Сициліи или на берегахъ скованной льдами Невы. Теперь подобнымъ пріемамъ пора подавать въ отставку...

Газета настаиваетъ на необходимости живого участія общественныхъ силъ въ великой работѣ упорядоченія внутренней жизни Россіи.

Какъ бы ни были энергичны и доброжелательны дѣятели, поставленные во главѣ разныхъ отраслей нашего внутренняго управленія, безъ содѣйствія мѣстныхъ силъ, безъ отзывчивости общества, они осуществятъ лишь малую долю своихъ добрыхъ замысловъ. Опытъ центробѣжной административной системы у насъ практиковался и въ недавнее время, но практической пользы не принесъ. Необходимо, чтобы идеямъ и волевымъ импульсамъ центробѣжнымъ соотвѣтствовали идеи, импульсы и рефлексы центростремительные, идущіе отъ окружности къ центру.

Только путемъ взаимодѣйствія этихъ двухъ силъ и возможна правильная и успѣшная работа. Думать же, что можно изъ своего прекраснаго далека безошибочно рѣшать всѣ вопросы, возникающіе «тамъ, во глубинѣ Россіи», — значитъ напоминать тѣхъ нѣмецкихъ философовъ, которые, по остроумному выраженію Гейне, разсиживали заткнуть своимъ колпакомъ и халатомъ всѣ прорѣхи мірозданья...

* * *

Мы только на-дняхъ (см. № 4110) указывали на новый фазисъ, въ который вступила, повидимому, борьба съ филоксерой.

Считая, съ своей стороны, въ высокой степени знаменательнымъ фактъ назначенія А. И. Базарова на должность предсѣдателя одесскаго филоксернаго комитета, «Нов. Вр.» напоминаетъ, что именно А. И. Базарову и принадлежитъ тотъ замѣчательный отчетъ министерству земледѣлія, въ которомъ, съ неопровержимыми данными въ рукахъ, разоблачалась шагъ за шагомъ полнѣйшая несостоятельность господствовавшей до сихъ поръ радикальной системы борьбы съ филоксерою. Изъ отчета этого, между прочимъ, выяснились, по словамъ газеты, реальныя причины,

почему комитетъ такъ настойчиво всегда отстаивалъ радикальную систему: особенно усиленное примѣненіе этой системы въ окрестностяхъ садовъ такихъ членовъ распорядительной коммисіи, какъ гг. Кристи, Неручевъ, баронъ Стуартъ, замедляло распространеніе заразы въ *ихъ* виноградникахъ и обезпечивало владѣльцамъ урожаи на нѣкоторое время", причемъ самое примѣненіе системы „имъ лично ни копѣйки не стоило". *„Вопросъ же о введеніи американскихъ лозъ неразрывно связанъ съ вопросомъ о прекращеніи лченія на казенный счетъ и о возложеніи хотя [illegible] ческо".* Этимъ объясняются и „тѣ причины, по которымъ садовладѣльцы означенной категоріи такъ противятся введенію американскихъ лозъ"...

Очевидно, такимъ образомъ, что «радикалисты» самымъ радикальнымъ образомъ преслѣдовали свои личныя цѣли... Нельзя поэтому не привѣтствать вмѣстѣ съ петербургской газетой новаго направленія, даннаго филоксерному дѣлу министерствомъ земледѣлія, признавшимъ, повидимому, примѣненіе радикальной системы наиболѣе умѣстнымъ въ отношеніи самого одесскаго филоксернаго комитета...

* * *

На сколько велика въ русскомъ обществѣ потребность въ техническомъ образованіи, видно изъ того, что всякая статья на тему о томъ, какъ раздвинуть стѣны технологическихъ институтовъ, вызываетъ усиленные толки въ обществѣ.

Проф. Н. А. Богуславскій, предложившій въ «Нов. Вр.» открыть параллельные курсы при этихъ институтахъ, получилъ массу благодарственныхъ писемъ за свой проектъ.

Нѣкоторые предлагаютъ платить по 300 р. въ годъ за слушаніе лекцій на параллельныхъ курсахъ при институтѣ путей сообщенія. По разсчету профессора, впрочемъ, плата въ 150 руб. окупитъ необходимый расходъ. Но вмѣстѣ съ этимъ авторъ проекта заявляетъ:

Если въ этомъ институтѣ будутъ открытъ параллельный первый курсъ, то и, съ своей стороны, согласенъ преподавать въ немъ даромъ. Вѣроятно, и другіе профессора и преподаватели согласятся на то же самое для общаго блага, а тогда молодымъ людямъ, принятымъ въ параллельное отдѣленіе перваго курса института гражданскихъ инженеровъ,

сти. Относительно груза циркулируютъ различные слухи. Нѣкоторые передаютъ, что часть груза погибнетъ. Дня черезъ два-три пассажиры и часть груза будутъ доставлены въ Одессу. Распространившіеся слухи о томъ, что на «Костромѣ» слѣдовалъ въ Одессу отрядъ сестеръ «Краснаго Креста» не вѣрны. По свѣдѣніямъ, полученнымъ въ Одессѣ, «Кострома» находится въ томъ-же положеніи, т. е. плотно сидитъ на рифѣ, и станутъ ее представляется дѣломъ не легкимъ.

УБІЙСТВО ПРОСТИТУТКИ.

(*Отъ нашего корреспондента*).

6-го октября, около 6-ти часовъ вечера, въ Симферополѣ произошла тяжелая драма, представляющая не мало интереса съ бытовой точки зрѣнія...

Въ домѣ терпимости Качеръ (на Милліонной улицѣ) была убита проститутка Агафья Дивавина, восемнадцатилѣтняя дѣвушка. Убійца—молодой рабочій Афанасій Ижиковъ. Онъ имѣетъ жену и дѣтей, но тутъ обычная исторія: причины экономическаго характера заставляютъ семью его жить вдали въ одной изъ деревень Мелитопольскаго уѣзда, а его—«зарабатывать у губерніи»... Повидимому, рабочій сильно любилъ убитую имъ проститутку. Не однажды онъ ее уговаривалъ бросить свое ремесло и переѣхать на квартиру. Та не перечила—изъявляла согласіе, но дальше этого не шла...

Рабочій тратилъ на нее всѣ свои скудныя средства и, въ концѣ-концовъ, пришелъ къ выводу, что проститутка его не любитъ, что своего ремесла она не броситъ и что она его лишь «обираетъ». Въ результатѣ этого и произошла кровавая драма.

Я былъ на мѣстѣ происшествія и наводилъ тамъ справки. «Хозяйка» дома разсказала мнѣ слѣдующее:

— Пришелъ онъ въ половинѣ шестого. Я ему говорю: уходите прочь,—въ это время мои (!) дѣвицы закусываютъ. Онъ не хотѣлъ уходить, однако, я на этомъ настояла. Спустя минутъ десять онъ опять приходитъ. Вышла «Любка» (прозвище убитой) и говоритъ: «это мой знакомый». Пу, и ушли они въ комнату. Только это ушли—трехъ минутъ не прошло,—слышу я крикъ—громкій, отчаянный.

Бросились мы на этотъ крикъ—я, мужъ, дворникъ... открываемъ дверь — смотримъ: лежитъ она въ юбкѣ и въ разорванной рубашкѣ на полу вся въ крови, а онъ стоитъ надъ ней съ ножемъ... Ну бросился на него дворникъ... потомъ събежались люди—городовой, солдаты... Дворника онъ ранилъ... потомъ бросилъ ножъ, сдался. Увели его въ полицію.

— Скажите, давно Ижиковъ познакомился съ Дивавиной?

— Кто ихъ знаетъ... Мѣсяца два что-ли, ходилъ...

— Она недавно пріѣхала въ Симферополь?

— Нѣсколько мѣсяцевъ. Да это она ужъ не впервые пріѣзжаетъ: года четыре назадъ пріѣхала она ко мнѣ въ первый разъ, а потомъ нѣсколько разъ наѣзжала. Теперь она изъ Ялты: тамъ отецъ ея шоссейный рабочій.

— Я поинтересовался узнать, какъ смотритъ «хозяйка» на мотивъ поступка рабочаго.

— Любовь? Это откуда любовь-то: безъ году недѣлю были знакомы... Да и что за любовь такая!..

— Какая можетъ быть любовь, — подтвердила «экономка» — онъ всего два раза былъ въ комнатѣ...

Я разстался съ этими «практичными», чуждыми всякихъ «утопій» людьми и пошелъ въ анатомическій покой взглянуть на трупъ. Дивавина лежала на столѣ; на груди, рукѣ и шеѣ зіяли раны. Повидимому, покойная была очень не дурна собою.

Ижиковъ купилъ по дорогѣ въ домъ терпимости охотничій ножъ и не скрываетъ того, что сдѣлалъ это съ цѣлью убить Дивавину. «Настрадался я изъ за нея.... жизнь опостылѣла»... — говоритъ молодой рабочій. Наружность Ижикова привлекательная, симпатичная. Идя въ домъ терпимости онъ «для храбрости немного выпилъ».

Въ этой тяжелой драмѣ, которая такъ ярко иллюстрируетъ одну изъ самыхъ возмутительныхъ сторонъ современнаго безнравственнаго строя жизни, есть не мало деталей, заслуживающихъ вниманія и съ иной, болѣе узкой точки зрѣнія.

Таковы, напримѣръ, два слѣдующіе факта обнаруживаемые тяжелою драмой: 4 года назадъ въ Симферополь пріѣзжаетъ 14-тилѣтняя дѣвушка и поступаетъ въ домъ терпимости... Какъ извѣстно, дома эти находятся подъ ближайшимъ надзоромъ полиціи, обязанной, между прочимъ, не допускать растлѣванія дѣтей... Какъ же могъ произойти этотъ фактъ?

Другой фактъ: мужъ «хозяйки» вбѣгаетъ на крикъ... Слѣдовательно: онъ находится тутъ же, въ домѣ... Это тоже недопускается... Опять вопросъ: какъ могъ произойти этотъ фактъ?

Оба эти факта заявлены мнѣ въ присутствіи мѣстнаго должностнаго лица, которое не откажется подтвердить правдивость моего сообщенія.

Херсонское губернское земское собраніе.

(*Отъ нашего корреспондента*).

(Продолженіе).

Засѣданіе 11-го октября, утреннее

Первымъ читался докладъ о херсонскомъ исправительномъ пріютѣ.

Собраніе разрѣшило управѣ передать комитету общества капиталъ въ размѣрѣ 42 тыс. руб., образовавшіяся изъ 10% отчисленій арестнаго капитала, а также утвердило проектъ устава пріюта, подлежащій утвержденію министерства и избрало въ правленіе общества С. Н. Гербеля, какъ представителя отъ губерн. собранія.

По ходатайству директора народныхъ училищъ Херсонской губ., собраніе ассигновало 1000 руб. въ пособіе на устройство курсовъ ручнаго труда, пѣнія, черченія и письма и, кромѣ того, по предложенію управы, 4000 р. на устройство въ будущемъ году общихъ педагогическихъ курсовъ.

По докладу объ отпускѣ суммы (1500 р.) на выдачу пособій неимѣющимъ средствъ ученикамъ херсонской земской фельдшерской школы, рѣшено ассигновать только 600 руб. Въ происходившихъ поэтому вопросу довольно значительныхъ преніяхъ сквозило неудовольствіе гласныхъ нынѣшнимъ составомъ учениковъ, который, послѣ уничтоженія интерната при школѣ, пополняется преимущественно изъ среды городскаго населенія [Херсона] вмѣсто уѣзднаго; въ результатѣ уѣзды, по мнѣнію гласныхъ, пользы никакой не получаютъ, такъ какъ оканчивающіе туда на службу не пойдутъ, какъ это непремѣнно было-бы при контингентѣ учащихся изъ уѣздовъ.

Губ. собраніе затѣмъ присоединилось къ мнѣнію елисаветградскаго земства о необходимости возбудить надлежащее ходатайство о предоставленіи всѣмъ, безъ ограниченія, окончившимъ 6 классовъ елисаветградскаго реальнаго училища права поступать въ общее отдѣленіе дополнительнаго класса училища.

По ходатайству того-же елисаветградскаго земства постановлено: вновь возбудить ходатайство о займѣ для этого земства 490 тыс. руб. на устройство элеватора и хлѣбныхъ магазиновъ.

Слѣдующій вопросъ о назначеніи пособія на содержаніе ремесленнаго училища въ Северинокѣ заключается въ слѣдующемъ. Одесское земство, желая, по предложенію мѣстнаго инспектора народн. училищъ, открыть въ названномъ мѣстечкѣ ремесленную школу, на устройство которой потребуется 9 тыс. руб., ходатайствуетъ передъ губ. собраніемъ о пособіи въ 2500 руб.; само же зно предполагаетъ внести въ смѣту на содержаніе училища также 2500 руб. въ разсчетѣ, что министерство въ помощь одесскому земству ассигнуетъ на постройку и обзаведеніе училища 9000 руб. Собраніе постановило поддержать ходатайство одесскаго земства предъ правительствомъ о субсидіи и поручить управѣ разработку принципіальной стороны вопроса для доклада будущему собранію.

По заявленію херсонскаго и одесскаго уѣздныхъ земствъ, собраніе поручило управѣ ходатайствовать о томъ, чтобы казначействомъ возвращены были, задерживаемые до сихъ поръ,—первому земству 21065 руб. и второму—54655 руб. общественныхъ капиталовъ, числящихся за казною, такъ какъ эти капиталы, помимо могущей встрѣтиться въ нихъ неотложной надобности, могли бы приращаться процентами, и такимъ образомъ, могли бы увеличиться продовольственныя средства населенія.

Далѣе, собраніе, утвердивъ докладъ объ устройствѣ въ Новой Прагѣ богадѣльни имени Великаго Миротворца Императора Александра III, вмѣстѣ съ тѣмъ постановило: исходатайствовать Высочайшее разрѣшеніе присвоить это имя богадѣльнѣ и внести въ смѣту расходовъ на постройку богадѣльни 25000 р. по разсчету на 25 кроватей.

Докладъ о земской грязелѣчебницѣ на Хаджибейскомъ лиманѣ (сооруженной лишь въ этомъ году) вызвалъ оживленный обмѣнъ мыслей среди гласныхъ. Главнымъ пунктомъ разногласія явился вопросъ: какъ распредѣлить между уѣздами число вакансій въ грязелѣчебницѣ, которыхъ имѣется всего 100,—по количеству ли амбулаторныхъ больныхъ у земскихъ врачей, какъ предлагаетъ докладъ, либо пропорціонально населенію каждаго уѣзда, или какимъ нибудь другимъ способомъ. Собраніе большинствомъ голосовъ высказалось за то, чтобы на 1-й годъ число вакансій распредѣлить по всѣмъ уѣздамъ по-ровну; кромѣ того, собраніе уполномочило управу войти въ соглашеніе съ г. Одессой для совершенія купчей крѣпости на отведенный участокъ. Попечителемъ лечебницы назначенъ В. В. Якунинъ.

По ходатайству херсонской уѣздной управы собраніе постановило: 1) ассигновать 1200 руб. для выдачи пособій лучшимъ ученикамъ земскихъ школъ губерніи, поступающимъ въ 2-хъ классныя министерскія училища для подготовленія къ поступленію въ учительскія семинаріи и 2) просить уѣздныя земства обсудить вопросъ о приготовленіи учителей для народныхъ училищъ изъ мѣстныхъ жителей и о результатѣ доложить будущему собранію.

Плохое поступленіе земскихъ сборовъ вынуждаетъ елисаветградское земство прибѣгнуть къ займу въ размѣрѣ 100,000 руб., для чего требуется исходатайствовать разрѣшеніе министерства. Собраніе рѣшило поддержать уѣздное земство въ этомъ ходатайствѣ.

ОДЕССКАЯ ЖИЗНЬ.

◆ **Въ приказѣ одесскаго полицеймейстера** читаемъ: «Поручаю гг. участковымъ приставамъ 17-го октября, въ день чудеснаго спасенія Его Императорскаго Величества и Всего Августѣйшаго Царскаго Семейства отъ угрожавшей опасности, а также 21-го октября, по случаю празднованія дня восшествія на Всероссійскій Престолъ Его Императорскаго Величества Государя Императора Николая Александровича, пригласить гг. домовладѣльцевъ украсить дома флагами, а вечеромъ иллюминовать свѣчами на окнахъ и фонариками снаружи домовъ».

◆ **Посольство въ Одессѣ.** Прибывшій въ Одессу чрезвычайный посолъ Россіи при дворѣ негуса Менелика д. с. с. М. П. Власовъ вчера сдѣлалъ визиты начальствующимъ лицамъ. Въ пятницу прибудетъ въ Одессу отрядъ казаковъ, предназначенный для сопровожденія посольства въ Абиссинію. Отрядъ состоитъ изъ 20 человѣкъ и сформированъ изъ четырехъ слѣдующихъ сотенъ, по пяти человѣкъ отъ каждой: Атаманской Его Императорскаго Величества сотни, Донской сотни, Уральской Его Величества, и Донской артиллерійской сотни. Кромѣ того, при самомъ посланникѣ состоитъ казакъ изъ конвоя Его Императорскаго Величества. При отрядѣ находится казачій офицеръ. Вмѣстѣ съ посольствомъ выѣзжаютъ изъ Одессы нѣсколько врачей, которые будутъ находиться при учрежденномъ въ Абиссиніи «Красномъ Крестѣ».

◆ **Освященіе Дома трудолюбія.** 20 октября, въ третью годовщину кончины въ Бозѣ почивающаго Императора Александра III, какъ извѣстно, состоится освященіе одесскаго дома трудолюбія Имени Императора Александра III. Въ настоящее время начаты уже подготовительныя работы къ предстоящему торжеству. Ко времени освященія будетъ издана брошюра съ исторіею сооруженія Дома трудолюбія и описаніемъ его. Сооружаемый при Домѣ трудолюбія храмъ будетъ совершенно законченъ къ 20-му октября и украшенъ образами и дорогимъ иконостасомъ. На первое время въ Домъ трудолюбія будутъ приняты рабочіе люди, выпискавшіеся изъ больницъ и отбывшіе наказанія въ мѣстахъ заключенія. Они будутъ пока заняты изготовленіемъ необходимаго имущества для самаго Дома трудолюбія. На площади при Домѣ трудолюбія приступлено къ разведенію особыхъ сортовъ лозъ, изъ которыхъ будутъ выдѣлываться корзины, имѣющія большой сбытъ на югѣ. Нѣсколько интеллигентныхъ лицъ, мужчинъ и женщинъ, предлагаютъ безвозмездно свои услуги по преподаванію всевозможныхъ ремеслъ и знаній въ Домѣ трудолюбія. Одесскій Домъ трудолюбія, одинъ изъ обширнѣйшихъ, и по своему внѣшнему виду производитъ величественное впечатлѣніе. Освященіе его будетъ обставлено съ большой торжественностью.

◆ **Пересмотръ общаго тарифа желѣзныхъ дорогъ.** Департаментъ желѣзныхъ дорогъ увѣдомилъ одесскій биржевой комитетъ, что въ началѣ будущаго года министерство финансовъ предполагаетъ произвести коренной пересмотръ дѣйствующаго нынѣ общаго тарифа желѣзныхъ дорогъ I и II группъ. Для разсмотрѣнія вопроса объ основаніяхъ и схемы новаго тарифа составлено будетъ особое совѣщаніе при департаментѣ желѣзнодорожныхъ дѣлъ съ участіемъ заинтересованныхъ въ этомъ вопросѣ представителей различныхъ правительственныхъ вѣдомствъ, промышленныхъ, торговыхъ и биржевыхъ комитетовъ.

◆ **Измѣненіе штатовъ.** Складъ крѣпостного артиллерійскаго имущества, согласно представленію главнаго артиллерійскаго, управленія измѣненъ. Бендерская крѣпостная артиллерія упразднена и въ Бендерахъ образованъ складъ крѣпостного артиллерійскаго имущества. Переименованы: артиллерійскій баталіонъ бендерской крѣпостной артиллеріи въ одесскій крѣпостной артиллерійскій баталіонъ и крѣпостная артиллерійская команда въ Одессѣ — въ бендерскую крѣпостную артиллерійскую роту. Въ севастопольской крѣпостной артиллеріи введено въ дѣйствіе временное положеніе объ управленіи хозяйствомъ крѣпостной артиллеріи съ соотвѣтственнымъ добавленіемъ чиновъ къ личному составу той артиллеріи. Остающіеся за сокращеніемъ штата управленія выборгской крѣпостной артиллеріи, упраздненіемъ бендерской крѣпостной артиллеріи и измѣненіемъ штата склада крѣпостного артиллерійскаго имущества въ Одессѣ, и не получившіеся при этомъ назначеній штабъ-офицерскіе и классные чины, должны быть отчислены за штатъ на общемъ основаніи, а остальные чины переведены будутъ въ другія части, по распоряженію главнаго артиллерійскаго управленія. Тѣ-же изъ офицеровъ, которые получатъ назначенія на должности съ меньшимъ окладомъ содержанія, сохранятъ нынѣ получаемое ими содержаніе впредь до выбытія или полученія должности съ равнымъ или высшимъ окладомъ.

◆ **Русскимъ мукомоламъ** представляется удобный случай вытѣснить съ англійскихъ рынковъ американскую муку. Дѣло въ томъ, что въ послѣдніе годы многіе мукомолы сѣверо-американскихъ Соединенныхъ Штатовъ стали усиленно примѣшивать къ пшеничной мукѣ дешевую кукурузную. Теперь фальсификаторы доводятъ эту примѣсь уже до 10 проц. Такъ какъ подобная примѣсь значительно ухудшаетъ качество муки, то многіе торговцы прямо отказываются покупать американскую муку.

◆ **Дирекція Павловскаго зданія** дешевыхъ квартиръ вошла въ городскую управу съ ходатайствомъ по слѣдующему поводу. Зданіе дешевыхъ квартиръ построено по завѣщанію П. З. Ямчитскаго исключительно для цѣлей благотворительности. По увѣренію дирекціи, квартиры заняты бѣдными (sic!) гражданами, и доходы зданія невелики. На этомъ шаткомъ основаніи дирекція проситъ освободить ее отъ всякихъ налоговъ, какъ государственныхъ, такъ и городскихъ. Это не первое ходатайство дирекціи Павловскаго зданія. Еще въ 1892 году дума нашла подобное ходатайство дирекціи незаслуживающимъ удовлетворенія, но постановила придти на помощь, и управа стала вносить въ городскую смѣту сумму, равную оцѣночному сбору со зданія. Въ 1895 г. сумма эта достигла 2556 р. 50 к. Противъ такого положенія дѣлъ возсталъ покойный М. П. Озмидовъ, доказавшій, что Павловское зданіе обладаетъ громаднымъ капиталомъ и ни въ какой помощи не нуждается. Въ смѣтѣ на 1896 г. эта сумма была, по постановленію думы, исключена изъ смѣты, а нынѣ дирекція «пробуетъ» снова... Но управа и на этотъ разъ не согласилась съ доводами дирекціи и постановила ходатайство ея отклонить.

◆ **Электрическое освѣщеніе предмѣстій.** Охотниковъ освѣтить предмѣстья нашего города электричествомъ нашлось не мало. Предложили свои услуги городу фирмы «Сименсъ и Гальске», инженеръ Маргулисъ, фирма «Уніонъ», «Электричество» и г. Гросманъ. «Сименсъ и Гальске» проситъ за устройство освѣщенія 288050 р., «Уніонъ»—318000 р., «Электричество», какъ мы на дняхъ сообщали, проситъ 248,000 р. Инженеръ Гросманъ предлагалъ освѣщать городъ за плату 42,000 р. въ годъ при 25 ти лѣтней концессіи и 40,000 р. въ годъ при 30-ти лѣтней концессіи. И, наконецъ, инженеръ Маргулисъ предлагаетъ устроить освѣщеніе на условіяхъ, нынѣ существующихъ между нимъ и городомъ. Коммисія, которой поручено разработать вопросъ объ освѣщеніи города электричествомъ, не остановилась, однако, ни на одномъ изъ перечисленныхъ предложеній и нашла, что для города несравненно выгоднѣе хозяйственная эксплоатація электрической станціи для освѣщенія города. Вопросъ этотъ имѣетъ быть разрѣшенъ думой во второй октябрьской сессіи.

◆ **Жалоба большефонтанцевъ.** Тридцать дачевладѣльцевъ и постоянныхъ жителей с. Большого Фонтана подали въ городскую управу слѣдующую жалобу по поводу прекращенія съ 16-го октября коннаго движенія вагоновъ трамвая на Большомъ Фонтанѣ. По дополнительному контракту дирекціи съ городомъ, — заявляютъ подписавшіе жалобу, —конечнымъ пунктомъ большефонтанской линіи считается монастырь и за проѣздъ отъ города на Большой Фонтанъ, съ правомъ безплатной пересадки на конку до монастыря, полагается плата въ 20 коп., а отъ монастыря до Ковалевскаго—5 коп. Дирекція конки основывается на контрактѣ, въ которомъ сказано, что если доходность конки окажется менѣе 10-ти рублей въ день, то движеніе прекращается, но это можетъ относиться къ той вѣтви, на которой взимается отдѣльная плата, т. е., отъ монастыря до Ковалевскаго, а не къ тѣмъ поѣздамъ, движеніе коихъ совершается по конкѣ до монастыря для пассажировъ, ѣдущихъ изъ города на Большой Фонтанъ и пользующихся при этомъ правомъ безплатной пересадки до этого конечнаго пункта. Конечно, дирекціи не выгодно поддерживать движеніе въ зимнее время, вслѣдствіе его малодоходности; но и въ городѣ существуютъ такія линіи, какъ Торговая, Карантинъ, которыя зимою вырабатываютъ отъ 30-ти до 50-ти копеекъ въ день, однако, движеніе по нимъ не прекращается. Прекращеніе движенія до монастыря было-бы равносильно оставленію пассажировъ среди дороги. Если-же дирекція не находитъ возможнымъ поддерживать движеніе до монастыря, то она должна взимать за проѣздъ отъ Фонтана въ городъ не 20 коп., а 15 коп.

Жалобу эту подписали: священникъ Пономаревъ, И. Г. Вучина, присяжный повѣренный Мечниковъ и др. Надо надѣяться, что городская управа, дѣлавшая не разъ поблажки нашей конкѣ, найдетъ возможнымъ воздѣйствовать на дирекцію трамвая въ смыслѣ удовлетворенія просьбы жителей с. Б. Фонтана, тѣмъ болѣе, что расходы по зимнему движенію не должны быть особенно значительны.

◆ **Кандидатъ въ ординаторы** психіатрическаго отдѣленія городской больницы. Вчера д-ръ Б. Котловкеръ, состоящій ординаторомъ кишиневской земской психіатрической больницы, подалъ прошеніе въ управу о желаніи его занять свободное мѣсто ординатора въ нашемъ психіатрическомъ отдѣленіи. Д-ръ Котловкеръ—молодой врачъ, окончившій курсъ въ Москвѣ и проведшій два года въ Парижѣ, гдѣ изучалъ психіатрію въ клиникѣ подъ руководствомъ профессоровъ: Жоффруа, Менькина и въ «Сальпетріерѣ», у знаменитаго профессора Шарко.

До сего времени накопилось уже столько кандидатовъ, что управа должна была-бы приступить къ выбору ординатора и не оставлять долѣе больницу безъ врачей и и достаточнаго медицинскаго надзора. Грѣшно еще медлить, послѣ 8 ми мѣсяцевъ проволоки.

◆ **Уѣздное по воинской повинности присутствіе.** Сегодня, въ 9 часовъ утра, одесское уѣздное по воинской повинности присутствіе выѣзжаетъ въ уѣздъ для открытія дѣйствій по призыву молодыхъ людей на службу. Въ составъ присутствія вошли: предсѣдатель А. Ф. Сухомлиновъ, члены К. Стешевичъ и В. Албрандъ, подполковникъ Гамбурцевъ, военный врачъ Замоскаго полка Ивановъ и уѣздный врачъ Богуцкій. Дѣйствія присутствія начнутся 15 октября въ с. Нечаянскомъ, по 5-му Нечаянскому призывному участку, состоящему изъ г. Очакова и волостей Нечаянской, Анчекракъ-Ильинской, Тузловской, Анатольевской, Кореннихской, Петровской и Александровской. Во всемъ Одесскомъ уѣздѣ призываются 2100 человѣкъ, изъ коихъ 200 чел. прошлогодніхъ; изъ этого числа должны быть приняты 624 человѣка. Для новобранцевъ всѣхъ пяти призывныхъ участковъ Одесскаго уѣзда, которые послѣ приведенія къ присягѣ будутъ распущены по домамъ, сборнымъ пунктомъ для явки изъ роспуска назначено управленіе одесскаго уѣзднаго воинскаго начальника; срокомъ для явки на сборный пунктъ назначено 20 ноября.

◆ **Совѣщаніе представителей еврейскаго общества** состоялось третьяго дня въ залѣ думы подъ предсѣдательствомъ члена управы В. Ф. Докса. Въ совѣщаніи обсуждались смѣтные расходы коробочнаго сбора на четырехлѣтіе съ 1898—1901 г. Ходатайствъ отъ благотворительныхъ учрежденій поступило на 308.649 р. изъ суммъ коробочнаго сбора въ періодъ 1898—1901 г. Совѣщаніе нашло ходатайства подлежащими удовлетворенію въ размѣрѣ 239.638 р.

◆ **Сахарная конкурренція.** Въ послѣднее время въ Одессѣ происходитъ сильная борьба между товариществомъ Александровскаго сахарнаго завода и товариществомъ новаго одесскаго сахаро-рафинаднаго завода. Войну собственно объявило Александровское товарищество, которое понизило цѣны рафинада на 30 коп. на пудъ. Оно, какъ говорятъ, намѣрено дѣйствовать въ этомъ направленіи до тѣхъ поръ, пока ему не удастся выжить новаго конкуррента. Благодаря этой конкурренціи, одесскіе потребители могутъ пока пользоваться дешевымъ сахаромъ, котораго давно уже въ Одессѣ не было, вслѣдствіе отсутствія конкурренціи. Новый заводъ также вынужденъ понизить цѣны, но въ состояніи ли онъ будетъ долго конкуррировать съ богатымъ Александровскимъ товариществомъ, покажетъ несовсѣмъ далекое будущее.

◆ **Новыя правила** выдачи хлѣбныхъ грузовъ на одесскихъ станціяхъ, какъ видно изъ напечатаннаго у насъ объявленія управленія ю. з. ж. д., вступаютъ въ силу съ завтрашняго числа.

Наиболѣе стѣснительнымъ, какъ мы уже и указывали надняхъ, является требованіе о предъявленіи дубликатовъ, безъ которыхъ грузы не будутъ выдаваться. Считаемъ однако, не лишнимъ замѣтить, что вводимыя другія правила лишь временныя. Въ скоромъ времени, какъ слышно, будутъ установлены новыя правила, въ силу которыхъ именные грузы будутъ выдаваться грузополучателямъ безъ всякихъ дубликатовъ.

◆ **Новое общество.** Медицинскимъ департаментомъ министерства внутреннихъ дѣлъ на-дняхъ утвержденъ уставъ новаго симпатичнаго общества подъ названіемъ: «Общество ночныхъ дежурствъ врачей». Общество это возникло вслѣдствіе частыхъ недоразумѣній между публикой и врачами и многочисленныхъ судебныхъ процессовъ изъ-за отказа ночью во врачебной помощи. При главныхъ одесскихъ аптекахъ будетъ организовано ночное дежурство врачей (отъ 9 часовъ вечера до 7 часовъ утра) для оказанія экстренной помощи больнымъ, лишеннымъ почему-либо возможности пользоваться услугами своего постояннаго врача или внезапно заболѣвшимъ. Въ дежурствахъ участвуютъ болѣе или менѣе опытные врачи, занимающіеся уже нѣсколько лѣтъ медицинскою практикою или работавшіе въ больницахъ. На первыхъ порахъ ночныя дежурства будутъ устроены въ четырехъ различныхъ пунктахъ—при аптекахъ: Биллига, Баумштейна, Турскаго и Шора. Если это симпатичное дѣло привьется у насъ, въ чемъ нельзя сомнѣваться, то ночные дежурства будутъ открыты и при другихъ мѣстныхъ аптекахъ.

На-дняхъ состоится собраніе учредителей и врачей, записавшихся членами новаго общества, для избранія предсѣдателя и правленія.

Пожелаемъ успѣха новому обществу.

◆ **Годовщина Дьюнишскаго боя.** 17-го октября, въ день 21-й годовщины Дьюнишскаго боя, во время сербской войны, участники послѣдняго соберутся въ ресторанѣ Кузнецова, гдѣ будетъ данъ товарищескій обѣдъ.

◆ **Прибытіе Б. Ю. Витте.** Вчера на пароходѣ Р. о. п. и т. «Цесаревичъ Георгій» прибылъ изъ Севастополя прокуроръ одесской судебной палаты, т. с. Б. Ю. Витте. Б. Ю. Витте пробылъ нѣкоторое время въ Симферополѣ и Мелитополѣ, гдѣ происходила сессія отдѣленія одесской судебной палаты.

◆ **Поѣздка г. Маевскаго.** 10-го октября прибылъ въ Елисаветградъ начальникъ одесскаго почтово-телеграфнаго округа Маевскій и, осмотрѣвъ почтово-телеграфную контору и работы по переустройству телефонной линіи, въ тотъ-же день, въ 2 часа дня, выѣхалъ, съ поѣздомъ юго-зап. жел. д.

◆ **Начальникъ инженеровъ** одесскаго военнаго округа, генералъ-лейтенантъ Н. А. Деппъ возвратился изъ Елисаветграда, куда онъ ѣздилъ по дѣламъ службы.

◆ **Инспекторскій смотръ.** Окружный интендантъ одесскаго военнаго округа д. с. с. В. И. Степановъ выѣхалъ изъ Одессы въ Симферополь для инспекторскаго смотра и ревизіи симферопольскаго продовольственнаго магазина.

◆ **Пріѣздъ воинскаго начальника.** Воинскій начальникъ, полковникъ Н. Г. Переяславцевъ, возвратился изъ разрѣшеннаго ему двухнѣдѣльнаго отпуска и вступилъ въ исправленіе своихъ служебныхъ обязанностей. Завтра-же воинскій начальникъ приметъ участіе въ городскомъ по воинской повинности присутствіи.

◆ **Возвращеніе изъ отпуска.** Мировой судья 14-го участка г. Березовскій возвратился изъ отпуска и вчера-же участвовалъ въ засѣданіи съѣзда мировыхъ судей.

◆ **Главный инженеръ** новороссійскихъ коммерческихъ портовъ М. А. Липинъ возвратился въ Одессу изъ своей поѣздки по Кавказу.

◆ **Пріѣздъ А. А. Микулина.** Вчера прибылъ изъ Херсона старшій фабричный инспекторъ А. А. Микулинъ, принимавшій участіе въ засѣданіи губернскаго по фабричнымъ дѣламъ присутствія. Въ засѣданіи этомъ обсуждался вопросъ о рабочемъ днѣ на фабрикахъ, заводахъ и другихъ промышленныхъ заведеніяхъ. Между прочимъ, былъ выработанъ образецъ новыхъ разсчетныхъ книжекъ.

◆ **Буйный химикъ.** Третьяго дня въ домѣ Диманта, на углу Еврейской и Ремесленной улицъ, разыгралась слѣдующая драма: Въ подъѣздъ вошелъ какой-то господинъ и пожелалъ узнать, въ какомъ номерѣ квартиры живетъ присяжный повѣренный Діанъ. Неизвѣстный дернулъ колокольчикъ, но на звонъ его никто не явился. Тогда, онъ постучалъ въ окно, выходящее на подъѣздъ. Ему почему-то показалось, что здѣсь живетъ дворникъ; въ дѣйствительности же это оказалась квартира нѣкоего Семенова, который въ то время занятъ былъ приготовленіемъ какого-то химическаго состава. Заслышавъ стукъ, Семеновъ стремительно выбѣжалъ въ подъѣздъ и набросился на неизвѣстнаго съ бранью. Не ожидая такого репримандъ, неизвѣстный поспѣшилъ благоразумно ретироваться. Въ это время появился дворникъ дома, Войцеховичъ. Семеновъ набросился и него и, послѣ недолгой перебранки, выплеснулъ ему въ лицо весь составъ изъ стклянки. Составъ обжегъ дворнику все лицо. Несчастный поднялъ крикъ. На выручку къ нему явилась жена. Желая облегчить ему страданія, она начала вытирать его лицо, но обожгла себѣ руки. Немедленно былъ приглашенъ врачъ, который и подалъ обоимъ медицинскую помощь.

◆ **Зѣрство.** Въ городѣ Маяки проживаетъ мать вдова Г. Шишкина съ дочерью своей Лукіей, 16-ти лѣтъ, являющейся для матери единственнымъ подспорьемъ. На-дняхъ къ нимъ является подруга Лукіи, турецкая подданная П. Петрова, и проситъ отпустить Лукію на именины. Мать согласилась, но съ условіемъ, чтобы дочь рано вернулась домой. Но, къ удивленію и огорченію матери, дочь вернулась домой лишь на слѣдующій день утромъ, совершенно больной. На всѣ разспросы матери она ничего не отвѣчала и легла въ постель. Къ вечеру у нея обнаружился жаръ, и она стала бредить. Мать бросилась къ Петровой, но та ничего не сообщила о причинѣ болѣзни Лукіи. Мать стала наводить справки въ другомъ мѣстѣ, и оказалось, что надъ дочерью ея произведено гнусное насиліе. Въ роковую ночь на именинахъ Петрова напоила ее и вывела на гарманъ. Здѣсь уже ждали ее сообщники ея—братъ Д. Петровъ и товарищи его крестьяне—П. Марчукъ, И. Погребной, Г. Черняженко и К. Тонконоженко. Поваливъ ее на полъ, они учинили надъ ней гнусное насиліе. Парни задержаны. Дѣло передано судебному слѣдователю.

◆ **Къ покушенію на убійство г-жи Гугель.** Вѣстовой Илья Шевченко, обвиняющійся въ покушеніи на убійство жены начальника телеграфной конторы г-жи Гугель, переданъ судебному по важнѣйшимъ дѣламъ слѣдователю.

◆ **Кража.** Третьяго дня, изъ квартиры французскаго гражданина Г. Гудара, въ зданіи главнаго депо конно-желѣзныхъ дорогъ, по Б.-фонтанской дорогѣ, совершена кража посредствомъ подобраннаго ключа къ дверямъ, неизвѣстно кѣмъ, разныхъ вещей на 219 р.

◆ **Годичное собраніе почетныхъ попечителей** одесскаго греческаго мужскаго училища происходило третьяго дня, подъ предсѣдательствомъ П. Ѳ. Родоконаки. Собранію доложенъ былъ отчетъ о дѣятельности попечительства за минувшій учебный годъ. Изъ отчета видно, что 31 августа попечительство обладало чистымъ доходомъ въ 345,146 руб. Главное имущество попечительства составляютъ домъ, оцѣниваемые въ 559,000 руб. Содержаніе училища обошлось въ прошломъ году въ 19,255 руб. Въ училищѣ обучалось 300 учениковъ, которые за право ученія не платятъ. Кромѣ того, на пособія и награды ученикамъ выдано 597 руб. Собраніе утвердило отчетъ. Затѣмъ, доложена была смѣта доходовъ и расходовъ. Доходъ исчисленъ въ 54,903 р., а расходъ въ 52270 руб. Смѣта принята. Послѣ этого, произведены были, за окончаніемъ срока службы, выборы эфоровъ. Избраны Н. Ѳ. Родоконаки, Д. И. Мавро-Бізи и А. Н. Рина; въ кандидаты къ нимъ М. И. Мавро-Бізи, К. А. Параскева и К. Кулогу. Этому-же собранію предстояло разсмотрѣть еще два вопроса о реализаціи 5% процентныхъ бумагъ въ 4½ процентныя, но, въ виду неявки требуемаго числа членовъ, вопросы эти отложены до слѣдующаго собранія.

◆ **Несостоявшаяся экскурсія.** Назначенная на воскресенье экскурсія членовъ фотографическаго общества на Хаджибейскій лиманъ, вслѣдствіе неблагопріятной погоды,—не состоялась.

◆ **Отложенная лекція.** Вслѣдствіе болѣзни приватъ-доцента Новороссійскаго университета г. Бучинскаго, вторая лекція по анатоміи, гигіенѣ и физіологіи сегодня въ городской аудиторіи не состоится.

◆ **Публичныя лекціи въ городской аудиторіи.** Вчера въ городской народной аудиторіи была прочитана вторая лекція по литературѣ. Читалъ директоръ сиротскаго дома А. А. Андреевскій. Слушателей собралось свыше 1000 человѣкъ. Лекція эта была прослушана съ большимъ интересомъ. Сегодня прочтетъ новую лекцію по геологіи приватъ доцентъ г. Сидоренко.

◆ **Курсы фотографіи.** Въ субботу, 11 октября, въ помѣщеніи одесскаго фотографическаго общества открылись курсы по фотографическому искусству. Предъ открытіемъ занятій отслуженъ былъ благодарственный Богу молебенъ, послѣ чего предсѣдатель общества, г. Шпаковскій, обратился къ курсистамъ съ вступительнымъ словомъ, объяснивъ имъ значеніе такихъ курсовъ. Всѣхъ слушателей записалось пока 25 человѣкъ. Первую лекцію о позитивномъ процессѣ прочелъ почетный членъ общества Е. В. Князевъ; лекція продолжалась два часа. Въ этотъ же вечеръ приступлено было и къ практическимъ занятіямъ по фотографическому искусству.

◆ **Засѣданіе санитарной коммисіи,** назначенное на 16-е октября, будетъ посвящено разсмотрѣнію инструкціи санитарнымъ попечителямъ и обсужденію вопроса о санитарномъ состояніи стаканов для приготовленія льда.

◆ **Члены санитарной коммисіи** на-дняхъ посѣтятъ поля орошенія, чтобы на мѣстѣ выяснить вопросъ о необходимости расширить ихъ площадь и опредѣлить рациональность ихъ устройства.

◆ **Награда на выставкѣ.** Токарная мастерская А. Вестнеръ въ Одессѣ за свои издѣлія удостоена комитетомъ сельско-хозяйственной и промышленной выставки въ Кіевѣ золотой медали.

◆ **Чтенія при убѣжищѣ исправительнаго пріюта.** При одесскомъ исправительномъ пріютѣ введены для питомцевъ пріюта чтенія, которое со прокажается туманными картинами. Съ будущей недѣли начнутся чтенія религіознаго содержанія.

◆ **Дешевая народная баня для бѣдняковъ.** Одинъ изъ обывателей Одессы, близко знакомый съ постановкой дѣла ночлежныхъ пріютовъ въ Одессѣ, составляетъ проектъ устройства дешевой народной бани для посѣтителей ночлежныхъ пріютовъ. Проектъ этотъ будетъ представленъ предварительно въ общество ночлежныхъ пріютовъ, а затѣмъ въ город. управу.

◆ **Семейный вечеръ.**

Придворная фабрика
РОЯЛЕЙ и ПІАНИНО
К. М. ШРЕДЕРА
(ФАБРИКА ОСНОВАНА ВЪ 1818 ГОДУ.)

ГРОМАДНЫЙ ВЫБОРЪ (Цѣны фабричныя)
СКЛАДЪ: Одесса, Дерибасовская. 10-ти-лѣтняя гарантія.
Инструменты на прокать НЕ ОТПУСКАЮТСЯ.
Каталоги по требованію безплатно. 11015-Ш

ДОВОЖУ ДО СВѢДѢНІЯ почтенныхъ моихъ гг. заказчиковъ и покупателей, что моя исключительно собственнаго производства. При магазинѣ имѣются на коммисію **Паровая фабрика и Магазинъ мебели, желѣз. кровати и гнутые вѣнскіе стулья.** въ виду предстоящаго сезона, снабженъ громаднымъ выборомъ гостинной, столовой спальной и будуарной МЕБЕЛИ новѣйшихъ фасоновъ. МАГАЗИНЪ находится на Екатерининской ул., въ домѣ Штерна, противъ Ліонскаго Кредита, а ФАБРИКА—на углу Ольгіевской и Херсонской, въ собств. домѣ.
СЪ ПОЧТЕНІЕМЪ И. А. ДРАЧИНСКІЙ

такъ, наоборотъ, въ Комратѣ, благодаря его среднему положенію между городомъ и деревни, выступаютъ впередъ дурныя стороны и города и деревни. Скука и пустота деревенской жизни заѣдаетъ молодыхъ людей, пріѣзжающихъ сюда изъ уѣздныхъ Бендеръ и другихъ близь лежащихъ мѣстностей — учиться уму-разуму. Городскихъ развлеченій нѣтъ, а деревенскими имъ не даютъ использоваться, ибо „правила для учениковъ „одни и тѣ-же въ Одессѣ и въ Комратѣ. Только кончитъ ученикъ свои занятія, уже смеркнось, и ему запрещается „по правиламъ“ выходить изъ душной комнаты. Только разсвѣтаетъ зимою, уже надо идти въ училище или собираться туда—гдѣ тутъ гулять или посвящать свои досуги деревенскимъ работамъ (виноградіе, садоводство, земледѣліе)? И сидитъ горожанинъ-ученикъ межъ четырехъ стѣнъ то въ училищѣ, то у себя въ комнатѣ и занимается всякими пакостями въ родѣ карточной игры, сальныхъ разговоровъ съ товарищемъ-сожителемъ или, въ лучшемъ случаѣ, бесѣдуетъ съ хозяевами. Несложившійся умъ мальчика поддается окружающей темнотѣ, и сочетаніе реальныхъ наукъ съ фантазіями невѣжественнаго люда оказывается не въ пользу первыхъ...

Что-же, однако, дѣлаютъ учителя?

Очевидно, жизнь ихъ также особымъ разнообразіемъ не отличается. и не они облагораживаютъ мѣстное населеніе, а скорѣе темнота и невѣжество послѣдняго дѣйствуютъ заразительно на нихъ. Иначе, какъ понять тотъ печальный фактъ, что одинъ изъ этихъ педагоговъ на каждомъ шагу бранитъ учениковъ площадными словами, а маленькихъ воспитанниковъ даже бьетъ? Какъ понять, съ другой стороны, взысканія, налагаемыя другимъ учителемъ на учениковъ, выходящихъ съ позволенія учителя во время урока изъ класса? Какъ понять многое другое въ жизни этого училища?...

Не найдется-ли кто либо изъ комратскихъ интеллигентовъ, который захотѣлъ-бы объяснить намъ, почему то чистое и свѣтлое, которымъ отличается деревня отъ города, въ Комратѣ стушевывается, а дурная ея сторона дастъ окраску всей жизни Комрата?...

Чайка.

ЮГЪ.

Наши корреспонденціи.

ЯЛТА, 11-го октября.

Вслѣдствіе пожара, случившагося въ день пріѣзда въ Ялту геологовъ, городская дума въ чрезвычайномъ своемъ собраніи, состоявшемся тогда-же, порѣшила приступить немедленно къ изысканію способовъ переустройства газоваго завода или къ перенесенію его въ болѣе удобное мѣсто удаленное отъ центра города. Особо выбранная коммисія, состоящая изъ городск. техника—инженеръ-техполога Бѣлавскаго, городского головы, члена управы Дубровскаго гласнаго Рыбицкаго и другихъ, на дняхъ въ одномъ изъ своихъ засѣданій рѣшала вопросъ, предложенный г. Рыбицкимъ, о перенесеніи завода во вновь присоединенную часть города—слободку Шеломе.

Напрасно г. Бѣлявскій доказывалъ всей собравшейся коммисіи, что указываемое мѣсто не пригодно для устройства газоваго завода, какъ расположенное слишкомъ высоко надъ уровнемъ моря (около 15 саж.) Коммисія не согласилась съ доводами г-на Бѣлявскаго и во главѣ съ г. Рыбицкимъ нашла необходимымъ пригласить спеціалистовъ по этому вопросу; но кого-же?—Завѣдующаго постройкой Массандровскихъ подваловъ, архитектора Дитриха, начальника участка крымскихъ шоссе Руденко и инженера путей сообщ. князя Мещерскаго. И что-же оказалось? Даже *эти спеціалисты* газоваго освѣщенія были удивлены упрямствомъ городской «газовой коммисіи» и пришли къ такому заключенію: газовый заводъ, поставленный на подобной высотѣ и освѣщающій внизу лежащій городъ, будетъ служить примѣромъ инженернаго искусства для другихъ городовъ Россіи. По крайней мѣрѣ, имъ не приходилось нигдѣ видѣть ничего подобного въ дѣлѣ газоваго освѣщенія.

Сезонъ у насъ на исходѣ. Погода сырая и холодная. Въ окрестностяхъ проходятъ сильные ливни. Какъ слышно, сегодня въ Гурзуфѣ ливнемъ причинено много несчастій.

По Россіи.

РОСТОВЪ-НА-ДОНУ. (*Письмо вора*). Надняхъ должностныя лица въ Ростовѣ-на-Дону получили письмо слѣдующаго содержанія: „Прочитавъ въ газетѣ „Приаз. Край“ сообщеніе о разныхъ кражахъ, количествѣ похищеннаго и его стоимости, я, какъ честный и благородный воръ, имѣю благое и непринужденное желаніе помочь дѣлу правосудія и облегчить вашу задачу, а потому я заявляю, что господа потерпѣвшіе, къ какому-бы они классу ни принадлежали, немилосердно врутъ и безъ зазрѣнія совѣсти преувеличиваютъ сумму похищенныхъ денегъ и вещицъ. Для примѣра укажу на слѣдующіе случаи: стянулъ я у нѣкоего купца 97 рублей, а онъ, чертово брюхо, заявилъ вамъ, что его обокрали на 900 рублей; въ другомъ мѣстѣ, въ квартирѣ одной милой, но разсѣянной дамы, не всегда запирающей свои замки, „свиснулъ“ я серебра рублей на 30—40, а она дурачитъ всѣмъ голову, что ее обокрали на 250 рублей. Такая брехливость просто-таки возмутительна, и посему я счелъ своимъ священнымъ долгомъ указать на настоящую цѣнность того, что мною украдено. Если сіе показаніе пригодится вамъ для дѣла, то я разрѣшаю вамъ имъ воспользоваться. Надѣюсь, что встрѣтимся не скоро. Остаюсь веселый и благородный воръ“. (Пр. Кр.).

ТОРГОВЛЯ И ПРОМЫШЛЕННОСТЬ.

Коммерческія телеграммы.

ПЕТЕРБУРГЪ, 13 октября. Вексельный курсъ: на Лондонъ чекъ 94.20, на 3 мѣсяца 93.50, на Парижъ чекъ 37.40—, на три мѣсяца 37.20—, на Берлинъ чекъ 46.27½, на 3 мѣс. 45.77½ 4% государственная рента 1894 г. 98.87½, 1-й внутренній съ выигрышами заемъ 1895 года 290.—, 2-й внутр. съ выигрышами заемъ 246.50, дворянскій съ выигр. заемъ 204.—.

БЕРЛИНЪ 13 (25) октября Русскіе кредитные билеты наличные 216,70. Октябрь 217,25. Заключ. котировка 216.30. Таможен. купоны 323.50. Частный дисконтъ 4⅛%.

Хлѣбный рынокъ.

Торговыхъ телеграммъ изъ заграницы сегодня не получено. Послѣднія телеграммы изъ Америки отмѣтили повышеніе цѣнъ наличной пшеницы до 1 цен., а срочной безъ измѣненія.

Настроеніе нашего рынка твердое, но малодѣятельное. Продавцы изъ магазиновъ неустойчивы. Только изъ баржъ приходится продать прибывшій хлѣбъ. Лучшимъ вниманіемъ продолжаетъ пользоваться отборная пшеница, которой въ этомъ году очень мало. Платятъ 1 р. 14 коп.—1 р. 16 к. Среднія сорта улыки цѣнятся по 1 р.—1 р. 03 коп., а низкіе сорта по 92—98 коп. Сурожикъ въ цѣнѣ 88—90 коп. пудъ. Съ ячменемъ сегодня было твердо и платили за обыкновенный изъ баржъ до 50 коп., съ кукурузой слабо. Старая 49—48, а новая 45—44 коп. пудъ.

Сахаръ. Настроеніе съ наличнымъ пескомъ для мѣстнаго потребленія остается твердымъ. Песокъ 4 р. 75 коп.—4 р. 80 к. Для экспорта дѣлъ мало заключено; цѣны 1 р. 47½—1 р. 47 коп. Съ рафинадомъ слабѣе, 5 р. 45 коп.—5 р. 50 коп. пудъ.

Коринка. Настроеніе съ коринкой, подъ вліяніемъ улучшенія спроса, тверже. Торгуютъ 1 р. 80 к.—1 р. 90 к. пудъ.

Хлѣбныя сдѣлки.

за 12 и 13 октября.

Улькн 1000 ч. 9 п. 11 ф. Шехтеръ Брускинъ—Никалопуло 1 р. 8 к. баржа, 2000 ч. 8 п. 36 ф. Шехтеръ Брускинъ—Стуксъ 1 р. баржа, 700 ч. 8 п. 26 ф. Шехтеръ Брускинъ—Стуксъ 96 к. баржа, 700 ч. 8 п. 20 ф. Шехтеръ Брускинъ—Стуксъ 95 к. баржа, 4000 ч. 9 п. 3 ф. Южный банкъ—Баржанскій 1 р. 7 к. баржа, 1200 ч. 9 п. 12 ф. Шехтеръ Брускинъ—Мортинъ 1 р. 9½ к. баржа, 500 ч. 9 п. Шехтеръ Брускинъ—Мортинъ 1 р. 3½ к. баржа, 2000 ч. 9 п. Смѣлянскій—Никалопуло 1 р. 3 к. баржа, 700 ч. 8 п. 32 ф. Юровскій—Никалопуло 1 р. 2 к. баржа, 700 ч. 8 п. 27 ф. Южный банкъ—Баржанскій 99½ к. баржа, 1100 ч. 8 п. 22 ф. Южный банкъ—Тетельманъ 95 к. баржа.

Озимой 600 ч. 9 п. 25 ф. Баптизманскій—Никалопуло 1 р. 15 к. баржа.

Суржикъ 500 ч. 9 п. Мошковичъ—Гринбергъ 92 к. магаз., 600 ч. 9 п. 5 ф. Гутникъ—Тетельманъ 80 к. баржа.

Рѣжи 1500 ч. 8 п. 25 ф. Разные—Винтеръ 61½—66¼ к. баржа, 500 ч. 8 п. 29 ф. Шехтеръ Брускинъ—Винтеръ 66 к. баржа.

Ячменя 2000 ч. Вильнеръ—Шапира 50 к. баржа, 1500 ч. Левинъ—Шапира 50½ к. баржа, 850 ч. Шехтеръ Брускинъ—Фукельманъ 50½ к. баржа, 700 ч. Южный банкъ—Винтеръ 49½ к. баржа.

Кукуруза 2000 ч. Бл. Ефруси—Гаузнеръ 48 к. магаз.

Курсы одесской конторы государственнаго банка.

13 октября 1897 года.

А. Процентныя бумаги.

	Пок. р. к.	Прод. р. к.
4% государств. рента	98¾	99⅛
5½ жел.-дор. рента	—	—
4½% консолид. обл. 1-го вып.	101½	102
„ „ „ 2-го	101¼	101¾
4½% внутр. заемъ 1893 года	101⅜	101⅞
4% обл. вн. займа 1887 г. 1 в.)		
4% „ „ займовъ 1891 г. 2 в.)	98¼	
4% „ „ „ „ 3 в.)		
4% „ „ „ „ 4 в.)		
4½% закл. л. гос. дв. з. банка	100¼	100¾
4% „ „ „ „ „ „	97¼	97¾
4½% свид. кр. поземн. банка	101¼	101⅞
4% „ „ „ „	97¼	97¾
5% билеты з. съ выигр. 1864 г.	288	290
„ „ „ „ 1866 г.	246	248
„ закл. съ выигр. листы госуд. двор. зем. банка	204	206
Серіи госуд. казначейства		

Примѣчаніе: 4% и 4½% бумаги продаются конторою и съ содачею на срокъ.

Котировка фондовъ на мѣстномъ рынкѣ.

за 13 октября 1897 г.

Фонды.

	пок.	прод.
5 пр. выигр. заемъ 1 в. 1864 г.	289	292
5 пр. „ „ 2 в. 1866 г.	245	248
5 пр. двор. зем. бан. съ выигр.	204	205
5 проц. государствен. рента	98⅞	99
4 проц. госуд. жел.—непр. рента	—	—⅛
4 пр. гос. вн. займа I, 2, 3, IV в.		

Закладные листы.

5½% Херс. зем. банка	100⅜	101
5% „ „ „	100½	100¼
4½% „ „ „	95⅜	96
5½% обл. од. гор. кред. о—ва	100¼	100¾
5% „ „ „ „ „	100¼	100½
4½% „ „ „ „ „	94¼	94½
5% бес.-тавр. зем. банка	100⅜	100¾
4½ „ „ „	94¼	94¾
4½% заемъ гор. Одессы	97½	98
5½ кіевскаго земельнаго банка	100½	101
„ „ „	95¼	96

СПРАВОЧНЫЙ ОТДѢЛЪ,

Мѣсяцесловъ.

Вторникъ, 14 [26] октября. Мч. Назарія, Гервасія и Протасія.

Прибывшіе въ Одессу.

14 октября.

Европейская гост. Іофе А. куп. изъ Симферополя, Гаусманъ, Р. ординар. профес. изъ Юрьева, Дарре П. герм. под. изъ Харькова, Гендеръ Р. А. изъ Москвы, Бернштейнъ Ф. Б. куп. изъ Вильны.

Парижская гост. Циприсъ Б. И. бухгалт. изъ С.-Петербурга, Дунаевскій Г. З. купецъ изъ Лохвицы, Лившицъ Б. М. 1 гильд. куп. изъ Херсона, Дединъ П. М. коллеж. сов. изъ Алешекъ, Пандеръ-фонъ Э. химикъ изъ Кіева, Теплицкій Г. изъ Кіева.

Центральная гост. Фонъ-Виттенъ А. Г. титуляр. сов. изъ Керчи, Теохоровъ А. Ф. канд. правъ изъ Житомира, Пулевичъ М. А. ротмистръ изъ Кишинева.

Судебный указатель:

Въ **одесскомъ окружномъ судѣ**, по 3-му гражданскому отдѣленію, на 14-е октября назначены къ слушанію слѣдующія дѣла: 1) Фетисова съ Трубецкимъ, 2) Фельдманъ съ Фельдманами, 3) Бона съ Бона и Юнкеровой искъ по суду, 4) Ткаченко съ Ренцомъ, 5) Мишешно о выдачѣ дубликата, 6) Кайзера о бѣдности, 7) Селезниковъ упр. жел.-дор. и др. ч. в., 8) Еромошева о бѣдности, 9) Аптермана съ кон. гос. банка искъ, 10) Ченирь и Андросовъ съ Р. о. п. и т., 11) Кацъ съ Кацъ о прин. част. жал., 12) Зиненберга съ Роттомъ, 13) совѣтъ Балт. еврейской больн. съ Зеленскимъ, 14) Гартельмана съ Доброправовымъ искъ, 15) Демидовъ съ Копнацкой, 16) Лосскихъ съ Цанаго искъ, 17) Почевая съ общед. кр. села Катаринной, 18) Ратнера съ Родолевымъ, 19) Синицина о сн. т и з пр., 20) Игнатьева объ утв. въ пр. наслѣдства, 21) Коляндеръ объ уничт. договора, 22) Островской о снятіи запрещ., 23) Лондиса о дух. завѣщ., 24) Каракеримова о продажѣ, 25) Лаукриттейна о распр. денегъ, 26) Рафаэля о вызовѣ для указ. средствъ, 27) Шерникъ объ утв. въ правѣ наслѣд., 28) Лебеденко о снятіи запр., 29) Сербова о дух. зав., 30) Миховыдъ ч. ж., 31) Головатаго о дух. зав. ч. в., 32) Величко о давн. влад., 33) Гиницкаго съ Гиницкимъ, 34) Дувгаля съ Панаіоти, 35) Унтиловой о дух. зав., 36) Трахтенберга о снятіи запр., 37) Кордоненера жалоба суд. прист., 38) Хричъ налож. запр., 39) Щербовъ о продажѣ, 40) Клейбсъ съ Баумштейномъ.

Въ **одесскомъ коммерческомъ судѣ** (по судебному отдѣленію) назначены на 14 октября слѣдующія дѣла:

1) С. Галлеано съ торг. д. „Гергардъ и Гей“, 2] Г. Фукельмана съ Рус. общ. пар и торг. 1832 р. 50 к., 3] тоже съ нимъ-же 1292 р. 50 к., 4] М. Вильчура съ И. Домбергомъ 7584 р., 5] М. Лебедева съ И. Рѣзницковымъ 330 р., 6] Х. Фихмана съ Б. Калихманомъ, 7] тоже съ нимъ-же, о дачѣ отчета, 8] Г. Липецкера съ М. Зильбершмидта съ Л. Менціоне 1334 р. 34 к., 9) Р. Дитмаръ“ фабрика лампъ съ М. Умѣстнова 543 р. 20 к., 10] Е. Курищенкова съ А. Кашбахтеневымъ 352 р., 11] М. Грушко съ Г. Сташевскимъ 720 р. 69 к., 12) Х. Михельсона съ торг. дом. „С. Баржанскій“ 404 р. 25 коп.

По 2 столу слов. произв.

1] А. Миловидова съ опекою М. Кацельсона 2000 р., 2] его-же съ нимъ-же 10400 р., 3) его-же съ нимъ-же 10000 р., 4) Э. Тильмансъ и К° съ нимъ-же 2751 р. 89 к., 5) Г. Хмара съ Г. Монисъ о выдачѣ дубликата исполнительнаго листа 38 р., 6] фирмы Фойтъ и Гефнеръ съ Ш. Н. Никельшпургъ 899 р. 52 к., 7] І. Драхмана съ Х. Любарскаго 600 р., 8] М. Алексѣевой съ И. Алексѣева 600 р., 9] Л. Винокура съ опеки М. Кацельсона 2000 р., 10] В. Братковскаго съ И. Косацкаго 4200 р., 11) Л. Файнлейба съ Лернера и Тененбойма 2000 р., 12] Ф. Кацельсонъ съ опеки М. Кацельсона 6000 руб.

По конкурсному столу.

1) объ открытіи несостоятельности А. Гесзбергена, 2] о несостоятельности С. Носкова.

По упрощенному производству.

1] Р. и Л. Розенъ съ П. и А. Аркудинскимъ 3495 р. 72 к., 2) А. Миранскаго съ имуществ. М. Кацельсона 1000 р.

Банкирская Контора А. Беновича и К ВЪ ХЕРСОНѢ,
Суворовская улица, домъ Тарле.

Банкирская Контора Е. С. Лившица ВЪ ХЕРСОНѢ
Суворовская ул., д. Подпалова. 10336-Х

ДВИЖЕНІЕ ПАРОХОДОВЪ

Рус. Общ. Парох. и Торг.
съ 12-го октября по 19-е октября 1897 г.

ОТОЙДУТЪ изъ Практической гавани ВЪ НИКОЛАЕВЪ
Ежедневно въ 9 час. утра.
ВЪ ХЕРСОНЪ:
Ежедневно въ 8 час. утра.

По линіи Крымско-Кавказской до Батума.

Октября 14-го, вторникъ, въ 9 час. вечера, „Цес. Георгій“ ускореннымъ рейсомъ.

Октября 15-го, среда, въ 5 часовъ дня, „Новосельскій“, товаро-пассажирскимъ круговымъ рейсомъ.

Октября 16-го, четвергъ, въ 3 часа дня, „В. К. Ксенія“, почтовымъ 2-мъ круговымъ рейсомъ.

Октября 17-го, пятница, въ 5 ч. веч. „Святославъ“ товаро-пассажир. прямымъ рейсомъ.

Октября 18-го, суббота, въ 9 час. вечера, „В. К. Алексій“, почтовымъ прямымъ рейсомъ.

ОЖИДАЮТСЯ въ Практическую гавань:
по линіи Крымско-Кавказской.

Октября 14-го, вторникъ, „В. К. Ксенія“ изъ ускореннаго рейса.

Октября 14-го, вторникъ, „Святославъ“ изъ прямого товаро-пассажирск. рейса.

Октября 15-го, среда, „Пушкинъ“ изъ почтового 3-го кругового рейса.

Октября 16-го, четвергъ, „В. К. Константинъ“ изъ почтового 1-го кругового рейса.

Октября 17-го, пятница, „Игорь“ изъ кругового товаро-пассажирск. рейса.

ОТОЙДУТЪ изъ Карантинной гавани:

Октября 14-го, вторникъ, въ 4 часа дня, „Одесса“, Александрійскимъ круговымъ рейсомъ.

ОЖИДАЮТСЯ въ Карантинную гавань:.

Октября 14-го, вторникъ, „Россія“ изъ Александрійскаго кругового рейса.

Октября 16-го, четвергъ, „В. К. Михаилъ“ изъ Черноморско-Болгарс. рейса.

Октября 17-го, пятница, „Имп. Николай II“ изъ прямого Александрійскаго рейса.

Движеніе пароходовъ.

Общества Черноморско-Дунайскаго Пароходства.

Одесско-Корабійская линія.
(еженедѣльно)
Отходъ по вторникамъ въ 4 часа дня.
Приходъ по четвергамъ въ 2 часа дня.

Одесско-Измаильская линія.
(еженедѣльно)
Отходъ по пятницамъ въ 4 часа утра.
Приходъ по средамъ въ 10 час. утра.

Движеніе пароходовъ

Россійскаго Общества Транспортовъ.

Пароходы отходятъ изъ Одессы **по всѣмъ линіямъ Крыма и Кавказа** срочными круговыми рейсами согласно объявленному росписанію **по вторникамъ и пятницамъ, въ 12 час. дня**, отъ пристани на Новомъ молѣ, гдѣ производится пріемъ грузовъ и выдача пассажирскихъ билетовъ. Пароходы возвращаются въ Одессу **по воскресеньямъ и средамъ днемъ.**

По Николаевской линіи съ октября мѣсяца пароходъ отходитъ **по понедѣльникамъ и средамъ** въ 10 ч. веч., изъ Николаева **по вторникамъ и четвергамъ** въ 12 ч. ночи. **По субботамъ** въ 5 ч. веч. пароходъ отходитъ въ СКАДОВСКЪ, изъ Скадовска въ ОДЕССУ по воскресеньямъ, въ 4 часа дня.

1897 г.

ВЫСОЧАЙШЕ утвержденное Общество Азовскаго пароходства
Крымско-Кавказская Товаро-Пассажирская линія.
ОТХОДЪ изъ Одессы по **ВТОРНИКАМЪ и ПЯТНИЦАМЪ** въ 5 час. дня.
ПРИХОДЪ въ Одессу по **ВТОРНИКАМЪ и СУББОТАМЪ** утромъ.

ПРАВЛЕНІЕ БЕССАРАБСКО-ТАВРИЧЕСКАГО ЗЕМЕЛЬНАГО БАНКА

объявляетъ, на основаніи §§ 19 и 21 Уст. Банка, что за невзносъ **городскими и земельными заемщиками** въ сроки, установленные §§ 20 и 35 Уст. Банка, полугодовыхъ платежей Банку **засрокъ 31 декабря 1896 года** по выданнымъ имъ ссудамъ, будутъ продаваться **5 и 8 декабря 1897 года** съ публичнаго торга въ Правленіи Банка, въ Одессѣ, на Херсонской ул., № 29, нижеслѣдующія недвижимыя имущества. На основаніи § 24 Устава, торгъ по каждому изъ нижепоименованныхъ имуществъ отдѣльно, начнется съ суммы недоимокъ въ платежахъ Банку съ присоединеніемъ недоимокъ, какія окажутся на имуществѣ по государственнымъ, земскимъ, городскимъ и другимъ повинностямъ, расходовъ Банка по повѣркѣ оцѣночныхъ описей и публикаціямъ, а также по страхованію городскихъ имуществъ на 1897 годъ. Капитальный долгъ Банку, по долгосрочнымъ ссудамъ и по такимъ краткосрочнымъ ссудамъ, срокъ коимъ не истекъ, по каждому имуществу отдѣльно, переводится на покупщика, съ обязательствомъ уплачивать проценты съ первоначальной ссуды. Торгъ будетъ произведенъ на основаніи § 22 Устава Банка. Заемщику дозволяется внести недоимку съ процентами за просрочку и со всѣми расходами по назначенію имущества въ продажу до начала торга и тѣмъ освободить оное отъ продажи. Желающіе могутъ заблаговременно разсматривать въ Правленіи Банка описи, планы и другіе документы, относящіеся до продажи нижеозначенныхъ имуществъ, ежедневно, кромѣ воскресныхъ и праздничныхъ дней, отъ 11 час утра до 2 час пополудни. Если торгъ на которое-либо изъ нижеуказанныхъ имуществъ не состоится, то вторичный окончательный торгъ будетъ произведенъ въ Правленіи Банка, согласно § 27 Устава Банка, по городскимъ имуществамъ **ДЕВЯТНАДЦАТАГО ДЕКАБРЯ**, а по земельнымъ **ДВАДЦАТЬ ВТОРАГО ДЕКАБРЯ 1897 года, съ 11 час. утра.**

Желающіе пріобрѣсти имѣнія въ Юго Западномъ краѣ должны представить до открытія торговъ установленныя свидѣтельства Кіевскаго, Подольскаго и Волынскаго генералъ-губернатора на право пріобрѣтенія имѣній въ Юго-Западномъ краѣ, безъ которыхъ покупщики не будутъ допущены къ торгамъ.

Въ г. Одессѣ.

Одесскаго купца Якова Мойсеевича **Брейтмана**, домъ 2 части, Александровскаго уч., 9 кв., въ Тюремномъ пер., № 630—9. Земли въ длину 17½ саж., ширину 10 саж., а всего 175 кв. саж. Ссуда 10000 р., кап. д. 7864 р. 38 к., нед. 472 р. 71 к.

Одесскаго купца Якова Ивановича **Борисова**, домъ 3 части, 33 кварт., на углу Херсонской и Ольгіевской ул., изъ №№ 390 и 20; на Греческомъ Форштадтѣ, по Ольгіевской ул., №№ 392, 14. Земли по залог. свид. 173, 83 кв. саж. а по оцѣн. акту 177 $^{53}/_{100}$ кв. саж. Ссуда 36200 р., кап. д. 35644 р. 69 к., нед. 1575 р.

Вдовы Одесскаго мѣщанина Энты Мееровны **Гилисъ** и вдовы Одесскаго мѣщанина Баси Мееровны **Дракохрустъ** домъ 1 части, Бульварнаго участка, 5 кварт., по Полицейской ул. и Колодезному пер., подъ №№ 39, 40 и 43. Земли по оцѣночному акту 1140 кв. саж. а по залог. свидѣт. подъ №№ 39 и 40 въ ширину по Полицейской ул. по 15 саж., а въ длину по дворъ по 22 саж., 1 арш. 8 верш., а всего въ каждомъ по 337½ кв. саж. и подъ № 43 въ ширину по Колодезному пер. 15 саж. 1 арш. 8 верш., а длину во дворѣ 36 саж., а всего 465½ кв. саж. Ссуда 135200 р. кап. д. 132501 р. 30 к., нед. 2707 р. 57 к.

Коллежскаго Ассесора Онуфрія Карповича **Крыжановскаго**, два смежныхъ хуторскихъ участка земли со строеніями въ 3 части, въ Пересыпскомъ участкѣ, на Куяльникомъ лиманѣ (Андреевскомъ) при городскихъ купальняхъ, по книгамъ Управы, въ 6 части городской земли, подъ №№ 8 и 9, а по плану по Бульварной ул., № 10. Земли 1929 кв. саж. по оцѣн. акту, Ссуда 36500 р., кап. д. 34234 р. 98 к., нед. 1723 р. 39 коп.

Житомирскаго мѣщанина Арона Ицковича **Коза**, домъ 4-й части, Михайловскаго участка, къ предмѣстьи Молдаванки, на Госпитальной улицѣ, въ 54 кв., № 79. Земли по оцѣн. акту и залогов. свидѣт. 880 кв. саж. Ссуда 13200 руб. кап. д. 12997 р. 52 к. нед. 407 р. 85 коп.

Гомельской мѣщанки Ханы Ицковны Островской, домъ 3 части, Петропавловскаго участка, на углу Спиридоновской и Кузнечной ул., въ 20 кварт., подъ № 265, на Греческомъ Форштадтѣ, а по плану—на углу Спиридоновской и Кузнечной улицъ, подъ № 23—16. Земли по залог. свид. по Спиридоновской ул. 18 саж. 2 арш., по Кузнечной ул. 15 саж., а по оцѣн. акту 280 кв. саж. Ссуда 50.100 р., кап. д. 49593 р. 36 к., нед. 1668 р. 6 к.

Одесскаго мѣщанина Анастасія Христофоровича **Поповича**, домъ въ бывшей 2 части, нынѣ Александровской участокъ, по Ришельевской ул., на Военномъ Форштадтѣ въ 13 кв., подъ № 182, а по новой нумераціи подъ № 53. Земли по оцѣн. акту 250 кв. саж., а по залог. свидѣт. по Ришельевской ул. 10 саж. и во дворѣ въ длину 25 саж. Ссуда 78000 р., кап. д. 76803 р. 48 к., нед. 2030 р. 48 к.

Персидско-подданнаго Моисеа Акоповича **Теръ-Степанова**, домъ 1 части, на Военномъ Форштадтѣ, по Екатерининской ул., 27 кв., подъ №№ 200 и 45. Земли по оцѣн. акту 165 кв. саж., по залог. свидѣт. въ ширину по улицѣ 11 саж. и длину во дворѣ 15 саж. Ссуда 61000 р., кап. д. 60064 р. 26 к., нед. 2004 р. 38 к.

Его-же, два смежныхъ дома 4 части, 3 кв., на Молдаванкѣ: 1) по Мастерской ул., № 5, а 2) по Колонтаевской ул., подъ № 220, по плану же уголъ Мастерской и Колонтаевской ул. Земли по оцѣн. акту и по залог. свидѣт. 312¾ кв. саж. Ссуда 60200 р., кап. д. 59867 р. 33 к., нед. 2036 р. 40 к.

Почетнаго гражданина Михаила Григорьевича **Тульчинскаго**, хуторъ 5-й части, на городской землѣ, при Куяльникомъ лиманѣ, изъ №№ 11, 12, 13, 14 и 15. Земли по залог. свид. и оцѣночн. акту 1 дес 1800 кв. саж. Ссуда 39.500 р., кап. д. 37682 р. 20 к., нед. 1911 р 47 к.

Одесскаго мѣщанина Шаи Лейзерова **Топельберга**, домъ 4-й части, на Молдаванкѣ, по Госпитальной ул., въ 37 кв., изъ №№ 17, 1, 2, 3 и 4, подъ № 8, а по плану—по Госпитальной ул. и Дурьяновскому пер., подъ № 40. Земли по оцѣн. акту и залогов. свид. 405 кв. саж. Ссуда 36000 р., кап. д. 35635 р. 95 к., нед. 1206 р. 51 к.

Жены дворянина Эмиліи Алексѣевой **Узіембло**, домъ 4-й части, за бывшей Тираспольской заставой, на городской землѣ, по Прогонной и Привозной улицамъ, подъ №№ 25, 26 и 27. Земли 3600 кв. с. Ссуда 33000 руб., кап. д. 30952 р. 16 к., нед. 1705 р. 82 к.

Одесскаго мѣщанина Гершона Мордкова **Ферстенфельда**, домъ 4 части, Петропавловскаго уч., на Молдаванкѣ, на Мастерской ул., № 41. Земли по зал. свид. и по оцѣноч. акту 183 кв. саж. Ссуда 17300 р., кап. д. 17034 р. 61 к. нед. 434 р. 90 к.

Судебный приставъ при Одесск. городскомъ съѣздѣ мировыхъ судей Д. П. ВАСЮТИНСКІЙ, на основаніи 1030 ст. уст. граждан. судопр. объявляетъ, что 19 октября 1897 г., въ 10-ть час. утра, будетъ произведена публичная продажа движимаго имущества принадлежащаго Маріи Бороздиной по претензіи Александра Шварцъ, заключающагося въ разной мебели и домашнихъ вещахъ и проч. оцѣненнаго въ 381 руб.
Продажа будетъ производиться въ Бульварномъ полиц. уч. г. Одессы, на Польской ул., въ д. Раухвергера. 11396—В

АУКЦІОНЪ.
Въ четвергъ, 16 октября, въ 2 ч. пополудни, въ аукціонной камерѣ, по требованію англійскаго Ллойда, будутъ продаваться съ публичнаго торга 24 м. чаю подъ разными марками, подвергшихся аваріи на пароходахъ „Петербургъ“ и „Ярославль“. Чаи эти осмотрены врачебною управою и признаны годными къ употребленію. Желающіе торговаться могутъ заблаговременно за свѣдѣніями обращаться въ камеру, а товаръ осматривать до дня продажи въ Новиковскомъ пакгаузѣ, при чемъ агентство заявляетъ, что оно не отвѣчаетъ: за качество, вѣсъ и пропускъ товара изъ таможни. Сдача-же товара будетъ производиться по отвѣсу таможни, и всѣ расходы по пріему относятся всецѣло на счетъ покупателя. 11394-А

АУКЦІОНЪ
Во вторникъ, 14 октября, въ 10 ч. утра, на станціи Одесса-Товарная будетъ продаваться съ публичнаго торга разный невостребованный багажъ. 11392—А

Молодая интеллигентная ОСОБА ищетъ мѣсто бонны или магазинерки. Адр. оставить въ конт. „Од. Н.“ 11455-М

Опытная учительница окончившая гимназію, знающая французск. и нѣмецк. яз., за 7 р. желаетъ давать уроки. Адр. ост. въ конт. „О. Н.“ 11456-З

СТУДЕНТЪ, знающій основательно древніе яз. математику и франц. и нѣмец. яз., успѣшно репетируетъ и готовитъ во всѣ классы сред. учеб. заведеній. Рекоменд. директ. Од. 3 Гимназіи. Письменно студенту университет. № 508. 11017—С

Комнаты съ мебелью одна или двѣ въ наемъ. сухія, свѣтлыя, съ отдѣльнымъ ходомъ, помѣсячно и суточно отъ 10 р. Соборн. пл., д Рокка, № 8. 11199-К

Мужъ съ женой ищутъ мѣсто; онъ за кучера или за дворника, а жена за кухарку, хорошо готовитъ, можетъ замѣнить повара. Адр.: Конная, уг., Княжеск., д. 32, кв. 9. 11200-М

Продается домъ на Градонач. спускѣ. д. № 5 приносить доходу 680 руб. банк. долгу 3.800 руб., Прошу доплаты 2.800 руб., могу оставить часть подъ закл. 11109—П

По случаю передается табачная торговля очень выгодно, при ней же квартира. Екатерининская, 60. 11151-П

ПРОДАЕТСЯ по случаю выѣзда МЕБЕЛЬ работы КАЙЗЕРА, для 6 комн. спальня, зеркала, трюмо, тонетовск. стулья. и дамск. письмен. столъ весьма выгодно На углу Дерибасовской и Ришельевск., д. Пурица, спр. дворника, отъ 9—4 ч., а также передается помѣщеніе бывш. школы гимнастики. 11259-П

За 7 руб. согласна давать уроки опытная учительница со спеціальностями по рус. яз. и математ. Елисаветинская ул., д. Вучетича, № 1, кв. 1. 10995—З

Недорого и успѣшно готовитъ дѣвица, окончившая гимназію знающая франц. языкъ, въ средняя учебныя заведенія. Адресъ оставить въ конт. „Одес. Нов.“ для М. Л. 10134—Л—1

Студентъ IV курса, спеціалистъ по русскому яз. и литературѣ знающій франц. нѣм. и англійск. яз. желаетъ давать уроки Адр.: Университетъ студенту № 653. 10392—С

ОПЫТНАЯ УЧИТЕЛЬНИЦА даетъ уроки МУЗЫКИ, ФРАНЦ. и НѢМЕЦКАГО (теоретич. и практически.) Согласно за небольшое вознагражденіе. Долголѣтняя практика. Ольгіевская д. Шедива. кв. Г. Подвинской. Мож